（明治卅九年十月一日第三種郵便物認可）（中華郵政特准掛號認爲新聞紙類）

盛京時報

民國五年　大正五年　陽八月六日　陰七月八日（日日）

休刊　中日大祭日禮拜日之翌日

本地價目（每張銅幣三枚每月七角五分寄費每月九角）外埠半年五元全年九元五

告白刊例（一行五號字十六字起碼登資壹日每行四角長期刊資另議）

發行人　佐藤善雄
編輯人　菊池貞二
印刷人　米田喜平

發行所　奉天大西門外　盛京時報社　日電話三番中一六八號

（支局）大阪市北區堂島仲町壹丁目　盛京時報大阪支局

雜錄

憲法危言（王寵惠）

國於二十世紀殆未有無憲法而可以立國若縱觀環球各國之憲法遠者或已行之數百年近者行之亦不下數十年而回顧吾國則何如者自前清以預備立憲愚全國黔首而人莫不知其爲假立憲然猶可諉諸專制政府之有以致之也迨民國成立主權還之國民宜若何以制定憲法以應國民之要求矣乃不幸而遇背信棄誓之野心家施其强暴之力遠過前清卒致解散國會推翻民國雖欲求假立憲而不可得而幸也此毒燄方張之獨夫今已自斃共和復活國會開會有日制定憲法之聲再聞於吾人之耳鼓嗚呼居今日而始言憲法實屬吾國之大不幸然至今日而尙可言憲法又未始非不幸中之幸也此千載一時之會有制定憲法之責者其可不珍之而愼之哉

當民國二年國會初開之時兩院議員莫不殫精竭慮以爲可以制定一良好之憲法矣於斯時也吾獨抱杞人之憂並不揣固陋而於憲法有所論列且謂憲法爲不祥之物其得之也必先以殺人流血於前其失之也亦必繼以殺人流血於後當時故作刺激之語警告國人私心斷不願言之或中而不料轉瞬之間一一見諸事實矣何不幸而言中若此回憶昔日對於憲法之制定嘗標兩義一曰憲法者非因一人而定乃因一國而定二曰憲法者非因一時而定乃因永久而定云云亦不過喚醒國人之注意而果也盜竊國權者出擅改元年約法而自定一新約法以爲將來創定帝國憲法之階梯誦其條文無非爲一人擴張無上之威權而定亦無非爲後此八十餘日之帝王夢想而定誠哉其爲因一人而亦僅因一時而定也古語云前事之不忘後事之師也我國人尙其念諸

昔日憲法起草委員會聚於天壇成憲法草案一百十三條（俗稱爲天壇草案）此草案爲袁氏所深忌當時萃法學巨子於一堂而經若干次之討論始有此結果洵可爲吾國憲法史上放一異彩顧當時諸君子苦心調和而又處於黑暗專制勢力之下其不能饜足吾人之期望誠爲勢所難免今境過情遷自不宜再留餘憾且國人昔之視爲至當不易之主張徒供野心家利用卒演成今日之慘禍亦何可不深資儆惕然則後此對於民國之建設其可不鑒於此數年政治上之試驗而少變其方針以圖民國長治久安之計乎

此次國會繼續前業制定憲法當然以天壇草案爲藍本惟基於上述原因亦當然有所修改特此草案未經宣布徵之報紙及私家著述所載（谷鍾秀君著中華民國開國史正誼雜誌第一卷第一期至第四期谷君著中華民國憲法草案釋義及時事新報當時記載字句間有出入）畧有異同未知孰是茲姑以中華民國開國史所載爲根據因流傳未廣先錄原文於後方以供衆覽乃就管見所及有所商榷海內明哲幸有以敎之

歐洲大戰畫報

（法軍戰線前步兵之開槍射擊）

粵湘善後之難題

▲廣東戰事日來益形險惡茲據最近消息李烈鈞等之軍四面進逼廣州省垣在省垣附近地方已有激烈之戰事又據一報告稱虎門砲臺已爲李軍等占據而魏邦平復率艦隊進至白鵝潭廣州附近地方兩軍時有衝突龍濟光在水面遏布水雷竭力防守尙無退讓之意

▲廣東省長朱慶瀾氏原定日內出京往粵就職此事屢紀各報茲聞朱氏行期忽又中變探其原因岑春煊昨有一電來京係託某君轉請朱氏暫緩往粵朱氏見之早已遲疑莫決某君旋又持陸榮廷氏來電略謂各省督軍多兼省長一席何以廣東獨否等語朱氏見之益加心灰意冷往粵益無期矣按陸榮廷氏公忠體國素無權利思想何致有此奇離之電又岑之電阻朱氏用意何在此皆令人懷疑不已恐所傳未必確實也

▲二十七日京津太晤士報北京訪員二十六日通信云據廣州消息稱進攻廣州之軍隊刻距省城不及一英里廣州官商特派代表往見該統將謂若果攻城不獨損毀人民之財產勢必傷害多數無辜良民之生命並痛陳用兵之害刻該統將已決定暫時停止進行並派肇陽羅鎮守使李耀漢入城見龍濟光詰龍氏退去以免傷殘人民攻擊惠州一役勞甚猛烈刻該城與廣州之交通已經斷絕又稱江門已被協助民軍之海軍佔領損失甚微海軍現正與陸軍合力進取廣州潭水平山各城均已被汕頭開來之南軍佔領又一報告稱龍濟光已將廣州鐵路毀損一部以阻敵軍之進行云

▲湖南時局尙未大定陳宧已力辭督軍之職劉人熙年力亦衰勢必萬難久支刻聞政府頗欲以蔡鍔繼劉人熙後任用杜紛爭而維大局以蔡鍔之聲望且爲湘籍必爲湘人歡迎無疑蔡鍔喉症亦已略愈亦頗願就此席

▲湖南省長現已明令劉人熙兼署然劉之代督已是暫局其兼署省長當然不能常久聞湘中一部分紳士極欲得戴循若督湘以期收捨錢局曾電請梁任公蔡鍔等轉請中央梁蔡等曾否爲之轉請則未之聞而旅滬湘人則多主以黃克强督湘而以譚組菴爲省長現聞譚氏今日由滬來京大約與此事必有關係設黃果起而督湘則譚之省長當然必能見之事實矣

張嗇老對於地方水利之勸告

農礦之利害在水道人事也非常之水旱與夫濱江海之區颶潮爲災則天也人事修者與天常平而亦足當非常之半天災即非常以雨量準之其視非常之半而又踰焉蓋不恒見矣通海近數年災於旱者一災於水者二以通海面積一萬一千餘方里計六百餘萬畝之廣一年之災平均損失每畝至少以一元計亦有六百餘萬元之多兩年災則倍之三年災則兩倍之其可堪乎海門之水道當別論通之水道統計溝渠河港面積五百四六里一零八運河爲大運河腹也幹也所恃爲尾閭者縣治以西長老相傳沿江故有涵洞七十二所今存而猶用者十不及一治以東匯海之閘舊祗兩所今並呂四餘東新設者亦僅五所時乎大雨溝澮皆盈以五百四方里一零八平均積漲過量之水以五尺計則浩乎三十萬萬七千五百零五萬八千八百立方之水所恃爲宣洩僅此五閘六七涵洞棉豆在田水三日不退則萎欲農不病得乎此畧爲全境言也若爲全境之過脈而單獨自負完全之利害者則在堤內外與今新墾各公司界內入海之河與閘關於各公司自謀墾地利害之河閘各公司或分治或合治各因其宜應有適當之規畫今所急欲爲我餘東餘西金沙石港西亭馬塘掘港七舊場之父老兄弟不憚再三大聲而疾呼者則在乘各公司方新之氣謀公共之利亟亟建設搖網港五孔大閘也搖網港地勢當七場之中而形下原有之水道窄如曲線海潮大上則易緣而乘高河水並漲則平瀉而不暢已見之事情勢瞭然矣上年即與大有晉公司經理諸君計議先就此處建設五孔大閘而上下之河道稱之總匯宣洩則七場範堤內外之水與夫旁近新墾各公司隄內外之水皆無暢洩之路七場隄內外之田將永鮮不災之歲旁近新墾各公司隄內外之田亦難收大熟之功是說也上年秋貢於七場七場諸君亦韙之乃歲事大歉民力艱難茲事未舉七場之人亦何嘗不冀幸今年之水未必如去年也而今年則又有連十四晝夜之雨矣人必謹於无妄之禍而不可以恃無定之天天亦自有降之祥而終賴人有能受之器連年大水无妄之禍也即無定之天也浚河建閘受福之器也有河與閘宣蓄有資而後天有祥可降矣七場諸君思之思之五孔大閘每孔設計廣一丈二尺中間閘牆四挑各廣一丈長二丈倚岸之牆廣各二丈以閘度河閘之內河須廣十四丈閘之外廣加四丈當可供其回旋矣每孔工料約一萬二千元加以岸工約須七八萬元約計七塲堤外墾地可二百一二十萬畝畝但出三四分即成此永永受福之河閘地方亦何所惜而不爲耶然茲事散漫而繁複非得七塲明事理負衆望之人爲之領袖不易觀成鄙人兄弟老矣來日無多願竭此猶可支拄之精神從諸君後效力鄉里謀海濱父老子弟百年之幸福也竚俟訂期與新墾各公司會於南通共策進行詳細節目臨時協訂幸毋猶豫不勝頂祝

紀事短篇　梵門衣鉢（二）　踞石

是後不敢再來。人皆感之。當時有殺雞爲黍。邀至其家者。有以白銀爲壽者。客皆謝絕。且曰。不能爲國家弭外患。除內奸。男兒之羞也。與若一無足重輕之禿軀短長。豈夙愿哉。揚長逕去。後乃操保鏢生涯。富商大賈每視爲上賓。往來大江南北。故黃胡得因之以傳。綠林中人。聞客之名。無不胆落。旗幟所至。秋毫不損。行旅者爭相邀。所入益厚。不知者幾疑爲富家兒也。未幾以年老故不願跋涉山川。決志退隱。不預外事。於所居之地。

以[illegible]裝械　各種機械　電氣機械器具　鐵道材料　五金雜貨　銅鐵水管　瀛車並其材料　硬煤煙煤　焦炭硫黃黑鉛　綿花洋絲洋布　羊毛皮件呢絨　五穀糖貨　海味肥料　油類木料　道木洋火　包辦工程　代理水火保險

總行　日本東京京橋區銀座二丁目七番地
出張所　奉天十間房　大連紀伊町（電話東局七八四號）
株式會社　大倉組
分行　北京　天津　漢口　上海　九江　大連　香港　安東縣　本溪湖　倫敦　紐育　漢堡　西土呢　等處　日本各地

滿鐵定期船大連出帆廣告

上海行　青島寄港
榊丸　每星期五（正午開）寄港青島（三、八七六噸）（由上海復航時直放大連）
神戶丸　每星期二（正午開）上海直行（二、八七七噸）（由上海復航時寄港青島）
▲本事務所及在營口遼陽奉天鐵嶺長春各站均可發賣聯絡船車票
▲兩輪船現均設有無線電以期迭信迅速而謀乘客之便利

香港廣東直行
泰平丸（八月中旬）往香港
皐月丸（八月上旬）往香港
（以上各船按應運貨物之數或經由芝罘、青島、威海衛、或者能酌改日期概難欲定）

南滿州鐵道株式會社　大連埠頭事務所

横濱正金銀行　奉天支店　奉天城內四平街　電話十二
資本金　四千八百萬圓
公積金　貳千萬圓
總店　橫濱
支店　神戶　東京　長崎　大阪　倫敦　里昂　紐育　桑港　孟買　西德尼　布哇　喀囉喀　香港　上海　長春　安東　北京　大連　旅順　營口　遼陽　天津　鐵嶺　濟南　漢口

本店　朝鮮京城南大門通
資本金　壹千萬圓
朝鮮銀行奉天支店　奉天小西關路北
電話　日長五二一　五二四　所長舍宅日長三二三
支店出張所　東京、大阪、大連、安東縣、開原、四平街、長春、平壤、仁川、大邱、元山、釜山、鎮南浦、群山、木浦、馬山、新義州、會寧、羅南
凡關於銀行普通各項事務本銀行咸可辦理而尤力求敏捷詳確以期各界面托並於中外各通商巨埠均設有代理之處以便往來滙兌本銀行所發之紙幣無論何時皆與日本銀行發行之兌換劵同而可以負按票金劵之數目兌換

日本郵船會社滊船廣告　由大連埠頭起
三河丸　八月六日（陰七月八日）往門司神戶橫濱
相模丸　八月九日（陰七月十一日）往天津牛莊
日本郵船會社代理店　三井洋行大連支店　電話（二一〇〇）（四六〇〇）
·乘船票由本出張所自賣如有坐客請至本所購買

中國之近情

北京專電

●議員商議重要問題

四日參衆兩院議員團在衆議院開談話會磋商副總統問題並將關于其餘時局問題亦行討論

●商借美欵之希望杜絕

財政總長陳錦濤與美國公使交涉借欵六千萬元略有端倪現已由美國政府邀集美國資本家磋商承借然資本家等關於抵押品及其餘條件意見不與美政府相合以致決裂故中國政府商借美欵之希望於是全然杜絕矣

●馮國璋掌握軍權之動機

北方軍人派仍擬段總理被選爲副總統後推馮國璋把握軍權屢次電勸馮督軍來京聞馮督軍意亦大動現已電請晉京磋商要政

●兩院議員討論議事進行方法

參衆兩院議員紛紛到京刻已超過全額半數惟鑒于互樹黨派各爭權力之弊相互磋商決定以暫不組織政黨爲主義然非統一各議員之意見不能使議事進行則不得不另行設法預籌妥善之計該議員等乃于本日(四日)特開茶話會商議此項問題旋經議決先就各省議員統一一省意見旋即開院外茶話會綜核全國意見以爲正式會議之準備

●政府電飭蔡松坡約束軍隊

北軍由四川撤退時在長江上游强徵日本輪船運輸兵隊致受日使抗議日昨政府電致四川蔡督軍嚴飭所部妥爲管束以免再事釀成交涉一面擬對于日商賠償損害

●某秘書之時事談

總統府秘書某云馮國璋督軍南京控制長江因長江爲江南重地故仍願坐鎮南京無入京調任之意至粵省亂事則龍濟光已有退讓陸榮廷之意俟陸氏一到粵省即可和平解決又云總統府日內當遷入南海云云

上海專電

●王子春與解散軍隊磋商善後

漢口此次暴動係解散後不得解散費之一派頗抱不平憤恨所積激成禍亂聞湖北督軍王占元已悉此中底蘊現正與該解散之兵隊共商妥協辦法

●流彈橫飛之粵省

護國軍之攻擊廣東日益激烈流彈有時飛及沙面地方

●逆龍亦覺悟耶

廣州商民日前懇請龍濟光迅速停戰以免兵燹乃龍氏力爭不允是以商民變計相約罷市並不肯收受龍軍所發之鈔票龍濟光因此大窘刻已收回鈔票籌備停戰

●戴天仇回滬

戴天仇日前受孫文之囑咐東渡辦理中華革命黨善後事宜現已辦理妥善于五日由日本回滬

●民軍佔領石圍塘

八月一日夜護國軍佔領石圍塘攻擊對岸龍軍應戰砲火交馳極爲猛烈

●鄂省督軍大受排斥

湖北督軍王占元當袁氏在世時擁護中央致與湖北民黨不甚融洽現在南方派力陳王督軍不孚民望在京華運動排斥

●漢口可保無虞

漢口擾亂禍首七名一日在法租界被獲其餘二名潛逃上海是以地面安謐無再滋生禍亂之虞而政府又派來北洋混成第二旅二團于二日抵漢駐防

●日本印刷所職工慘遭身首異處

三十日停泊鎭江之中國輪船大通號艙中貨箱內有無首屍身二具發現三十一日又有人在上海黃浦江中發見用薄席包裹之男人頭二個當經詳加檢驗始知該屍身及人頭確係身首異所之同一人物即爲旅滬營業印刷之日人職工池原某鴨居某兩名于是派探嚴緝將本日加害嫌疑之華人二名拿捕現下正在鞫訊之際外間傳說奸人向該兩職工訂造僞票旋因深懼秘密洩漏決計殺害掩飾罪跡遂有出此項慘毒之謀殺案

東京專電

●財政當局會商對華借欵事宜

八月二日正金銀行總裁井上準之助大藏次官菅原通敬等會同磋商對支借欵事宜以現在中國大局漸就平靖似宜邀集資本家議定對付中國借欵辦法以盡善隣之誼

●林公使起程來華

駐支日本公使林權助男爵四日由東京起程赴任

●政界上之悶葫蘆

近來政界傳說大隈總理有意欲辭職之謠言而政府黨及同志會以爲子虛極力打消惟是近今政界元老往來頻繁政界潮流非平常可比或不久當有政界之變動矣

歐洲大動亂

倫敦來電

●統計聯軍與德奧軍所損失之軍艦

據德國海軍部報告云自開戰以來迄于本年六月聯合國所喪之軍艦計四十九隻(五十六萬二千噸)德奧兩國所喪失之軍艦計三十隻(四十六萬二千噸)

●卑羅又將繼任首相

德國宰相嚇爾沃費刻已告退前宰相卑羅將出而繼其後

●德軍已無復曩日聲勢矣

逐牟方面德軍之抵抗漸形微弱行將力盡勢蹙該德軍預備隊全體若遭挫敗全部德軍勢不得不屈伏並聞德軍飛行機數隻爲法軍擊落

●德民一致希望媾和

德意志全國擁護宰相之運動刻已開始名雖藉詞擁護宰相實則不外國民之渴望媾和惟德皇冥頑不悟虛張聲勢對于宰相嚇爾沃費及軍隊國民之宣言謂敵國兵力尚未衰退吾人爲維持祖國保全名譽不得不奮勇力戰何以聯軍不來請和

●俄軍泗水前進

俄軍在普羅的西北方面因橋梁被敵軍破壞竟至泗水渡江而進擒獲德奧兵一千餘人

●德軍又以飛機投彈于英國

德國飛行船多艘又復襲擊英國之東部及東南部七州擲下爆彈而去然該爆彈于軍事上毫無價值

黎總統令

▲策令（八月三日）

湖南督軍兼署省長陳宧電請辭職陳宧准免本職此令

特任譚延闓爲湖南省長兼署督軍此令

喬世俊給予四等嘉禾章李殿春給予七等嘉禾章此令

顏紹武唐雲章均給予六等嘉禾章劉炳青李家璵姚讓呂蔭桂廖樹汪洛胡元輔張爲藩執楧閔譯宗溫德煊鄧欽綬焠公祗均給予七等嘉禾章尹榮甲李鍾英鄧汝爲竇懋先圖傳鼎姚延錦均給予八等嘉禾章王慶蕃周振鈸胡燮中郭鑑衛田翰程董嵐栖陳鴻書楊棨春嘉蔭南馮作舟趙忠繡漢斌羅元純均給予九等嘉禾章此令

魯承緒給予七等文虎章此令

江蘇省長齊耀琳呈據崑山縣知事何壽朋因母老多病呈請辭職何壽朋准免本職此令

海軍總長程璧光呈請將唐文森授爲海軍中校吳德三授爲海軍輪機中將應照准此令

專件

貴州匪患難平

貴州之紫雲縣向稱熱鬧惟匪徒極多搶案時出近又有巨匪班錦堂糾集匪羽逼處搶劫日昨有該處富戶吳耀光家亦被該匪率黨搶劫傷斃事主數人當經吳姓報縣知事遞派兵團前往將該匪班某圍捕擒獲研訊據供勾匪搶殺不諱昨已經該縣呈報部督准其就地正法云

貴州遵義屬十二毛坡與川相近尙稱繁盛惟素爲匪窟搶匪極多自起義後軍隊時時經過匪徒稍爲斂跡近日南北事平商貨流通昨有川商多人採用貨物經過該處又被悍匪數十人攔路搶劫損失約數千金云云

貴州綏陽縣屬閃水地方亦爲土匪巢穴時出騷擾昨該處又有匪徒百餘人手執快槍搶劫附近富戶多家正苦無可如何適遵義縣捕充隊開往該處圍擊當即捕獲悍匪十餘人送交遵義縣長訊辦又擒得由湖南逃來北兵十餘人已解省城云

貴州遵義縣屬嚴孔水銀溝一帶近日發生川匪數百人均荷快槍盤踞該處搶劫來往行人受害者難以枚舉報知縣知事派出警隊數十人馳往緝捕迨行抵該處不惟不能擒獲一人反被該匪等擊傷七八人現在知會鄰封趕集軍隊四面圍剿云貴州之正安縣因與四川南溪相近匪風極盛此逐彼竄無可如何日昨中路利史吳協安先生行至該處之未廝溪瑪劫有川商王漢臣等贓報被劫吳君當即派兵調團分路兜緝隨即擒獲搶匪錢春林張文松曾國先等供認搶劫不諱立將該匪正法並將贓物發還原主一時人人無不稱快云

時事小言

（頑）

世俗之爭權攘利也夥矣。一時以政客名流自負者。對于高官厚祿。莫不出於辭讓之一途。以自表其胸懷之淡泊。因古人稱讓爲美德。而孟子謂無辭讓之心非人也。要知國家興亡。匹夫有責。苟自問確具政治上之能力。則當此蜩唐鼎沸之會。出膺國事。亦分之宜。初不必三辭三讓而後始受之也。若固力有未逮。則雖辭讓於前。亦不足以蔽其誤國殃民之罪。試觀向之故故辭讓者。今已次第就職矣。其辭讓之出於眞誠與否且不論。吾人姑秉筆以觀其新政之如何。

慶 本園 ※ 鄭蘭芬 高鳳樵 小月恒 白水灘 鐵冠圖 張達 李蘭英 李蘭香 李輔臣 河 打登州 苦中苦 甄洪奎 棋盤街

敬啓者本銀行優先服分僅在二十五萬元自籌辦處成立一營……

一、動産不動産之管理整理又處分之受託
一、動産不動産之買賣又賃貸借之仲介

奉天小西關大街路北

敬告

養身體莫善於仁丹
仁丹化食消毒排瘴
防疫能驅飛災橫禍
宜哉常服仁丹福祿隨之衆邪遠之

●慎重人常不離仁丹

主治
●食積不消
●胃脘攻痛
●頭痛目眩
●猝倒昏迷
●惡心呑酸
●精神鬱結

價目
小包 日金拾錢
中包 仝 廿五錢（添呈洋銀藥盒）
大包 仝 五拾錢（添呈裝鏡藥盒）

近有奸徒假冒頗多賜顧請認明本舖老牌字庶不致悞

瘦者能肥胖

此不寐症老魔地球上一大游旅之客此魔運行不息使千萬衛生院及閑良之養育院預防事役不休其暇種種未免棄滅生命入墓之歎不寐症即永死不求葬墓之症此症原因係出於神經衰弱體萎枯血氣虧損之致此症必用適合良藥速治以後可得保全生命神經之力比如銀行儲金多少未及添儲固本用之多速必及過額無法可以再用故凡神經疼痛夜不安眠動作過度心神愁苦飲酒太過吃煙太果之致成請君購買首穀藥片數樽每飯後呑下兩粒每夜就寢之前呑下兩粒未久胃開口甘夜睡安寧永享安樂快健此首穀藥片能和合所食之物養生鮮血補肺補腦健身爲君平生享康不憂君之神經衰弱欲爲回復先日之康力者請即一試 每一瓶四十粒載內英洋一元五角每六瓶英洋八元購買六瓶者遠近勿論郵費一概在內

東三省代理

●奉天、大德生中西藥房歐美藥房同仁藥房大連、華西藥房德記藥房華泰藥房仁濟藥房天和藥房●長春、興亞房藥仁濟藥房協和福和春福●哈爾濱、世一堂恒德堂仁濟藥房天豐源●吉林、五洲藥房補天石藥室文萃恒●營口、中西藥房廣芝館●齊齊河、英美煙公司中西藥房●安東、東益增遠●遼陽、天鈺成義興福興華藥房福慶長●海城、華西藥房華興泰吉成福鐵嶺、裕和盛同合義福合盛●錦州、仁濟藥房天壽藥房●阿什河、大德生世一堂●雙城堡、華西藥房德昌盛●呼蘭府、中西藥房●金州、德記藥房●蓋平、萬昌厚●撫順、萬福泰●公主嶺、三合公●昌圖、益濟藥房●開原、濟生堂●鳳凰城、增源普玉順慶新民府、天益長維新書社●山海關、泰西藥房民生藥房

及天下各處經售西藥者均有出售

中國北邊總代理處上海博物院路十七號 新順發洋行

英國倫敦 美國紐約 首穀藥房啓

凡講究家庭之樂者
應備有三炮台香煙

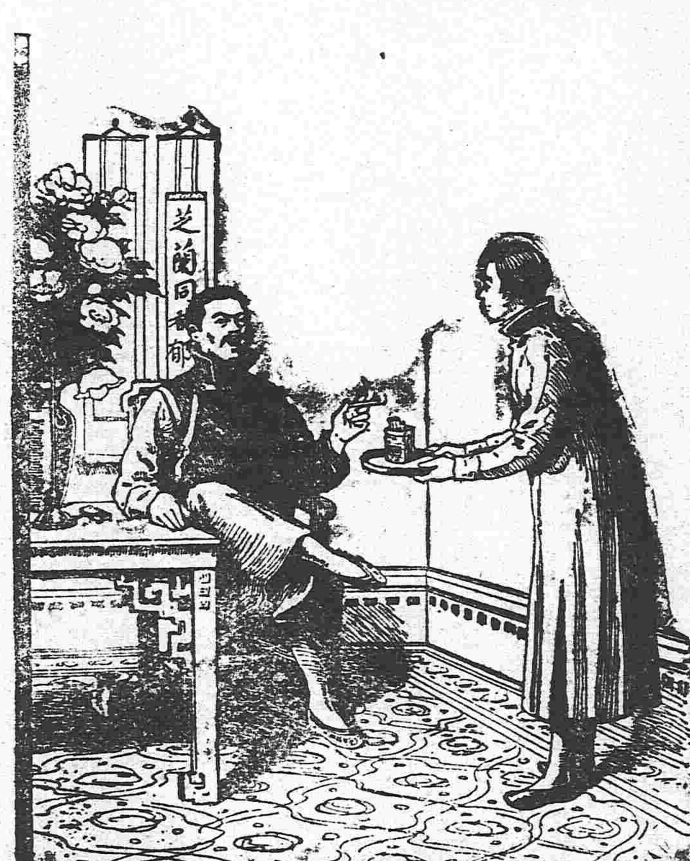

三砲台香烟可寰球各處向上等售烟家購取小包十支或二十支錫罐五十支出售

三砲台香煙係英國倫敦與勃力司土耳之威爾司名廠監製歸英美烟公司專售

請將贈券留存每[illegible]張可兌換精緻畫片一張

民國黎大總統閣下眞筆

靈効顯著

元洪

安住蚊煙香

恭奉
天覽御購之榮譽
伏見大宮殿下御用品
梨本宮殿下御用品
於內外國各大博覽會受領金牌
品質本位之野猪牌
有如此名譽

登錄商標

日支兩國到處藥房洋廣貨舖發售

不取分文 將紙盒上所印彩票十張寄到則贈呈拾把入一盒（送費敝藥房擔任之）

定價 美裝紙函十把入三十錢 歐米向き線香立附二十把入四十錢

大阪北區富田町 安住大藥房 電話長東五九二番 振替大阪二六四〇

東三省新聞

▲奉天▼

●湯旅長奉委為征匪司令

張雨亭督軍因洮南各地匪勢披猖擬派五十三旅湯閣忱旅長前往勦辦茲悉張軍長已派湯旅長為勦匪總司令官該旅長頗爲滿意現正回籍安葬其父一俟完竣不日即可督隊前往洮南云（喜）

●吳鎮守電告勦匪近情

日昨督軍署接到吳鎮守使來電云自突泉克復後巴匪敗北我軍追擊匪徒逃竄近來巴匪復率領黨徒三千餘人軍裝整齊槍械堅利並由他處運來機關槍數枝向吾軍駐防地點屢次交戰互有勝負且匪徒狡猾勝則進逼直前敗則朝遁夕至我軍因地理不熟飲食不便兵士雖多無所用武云云（鄉）

●嚴防巴匪黨羽竄入內地

蒙匪巴布扎布現經各處夾攻不至為地方大患惟張督軍以往歲烏泰肆意騷擾若不先事防範必致蔓延不可收拾聞已令由前敵軍隊分兵扼要梭巡並飭就近地方長官會同王公勸諭蒙民自行防範遇有竄入匪徒及煽亂間諜者即行報由軍警拏辦以清地面而保治安云（光）

●張戍秋公畢遄返

北京講武堂教務長張戍秋奉陸軍部指令來奉調查軍政已誌本報茲聞該調查員現已公畢於日昨搭乘京奉瀋車遄返云（喜）

●張恕將赴洮幫辦軍務

張雨亭軍長以內蒙風雲日急雖迭次調遣軍隊往勦蕩平未知何日當委張恕帮同吳鎮守使辦理軍務茲悉張恕奉令後將在奉事務辦理完竣帶同隨員數人於二三日內近程前往云（喜）

●蒙藏院派員赴洮

政府現以洮南一帶匪徒甚熾搶掠蹂躪不堪騷擾非派員調查難知底細當令蒙藏院派蒙古西昭王於昨三日晚車到奉謁見張雨亭督軍擬日內換車前往洮南云（喜）

●會議增添調查員

張雨亭軍長以各縣胡匪蠢起擾害民生若不設法剿除為患何堪設想故召集參謀長楊宇庭及各副官參謀等會議聞已議決將軍署調查員增添十餘名分赴各處調查防範以免枝生意外事端云（喜）

●逃亡德俘獲送到奉

俄軍在前敵擄獲德兵數百名羈押俄國獄內不知因何失慎致被德兵二名越獄而逃由俄逃至吉省經吉林交涉局於日昨獲送至奉赴奉天交涉署投遞公文馬署長遂派警十數人將德兵二名送至德國領事館並派德文繙譯謁見德領事陳述一切云（鄉）

●戴知事禀領鎗械

桓仁縣知事戴瑞珍因該縣胡匪蜂起地方不靜於日昨來省謁見張軍長請領套筒快槍一百枝子彈兩萬五千粒已蒙張軍長允准發給並照會日領事以便由南滿火車運往該縣云（鄉）

●劉恩格何卑視議員耶

公署秘書劉恩格前因二次革命之嫌疑被袁氏拘禁數月後經張將軍及袁秘書極力挽救始得保釋此次得任秘書亦袁氏援引之力故劉氏深感其知遇之恩每見袁潔珊君如子事父現在國會已奉令召集舊議員赴京開會所有奉籍服官各議員如劉興甲王蔭棠孫乃祥等均已辭職聯翩西上惟劉秘書以公署人才缺乏一經入京袁公勢成孤立臂助無人是以不欲棄此就彼惟袁潔珊君屢勸其仍舊赴京就職未識劉秘書肯聽從否（德）

●吳團長回任

陸軍二十八師一百九團團長吳善廷日前因公來奉謁見馮閣臣帮辦刻因公竣於今晨早車遄返原任云（鄉）

●劉廳長赴哈埠接任

哈爾濱為東三省商埠之冠商務發達人烟輻輳前吉林督軍呈請中央在哈埠設立警察廳其權限與省會警廳相等已蒙中央照准委任前奉天警察廳課長劉題蘭為哈爾濱警察廳廳長于日昨由奉赴任云（鄉）

●柳河報告剿匪情形

督軍署昨據新任柳河知事陳亮功電報略稱該縣境內起有胡匪四十餘名揹配各村勢甚猖獗經督令陸軍團警極力合勦匪遂潰竄擊斃匪徒二名起獲快槍四桿馬三匹子彈五百餘粒現在地方安謐等情張軍長據詳批覆仍行隨時搜捕無使死灰復燃云（立）

●限期催解自治雜捐

張省長以省議會召集期近應需經費自應預先籌備故昨特通飭各縣知事將近二三年來關於自治雜捐之收存數目限於八月底悉數解繳來省以便撥付應用云（光）

●司法部嘉獎廳長

高等廳沈梁兩廳長督辦登記十分認眞故雖滿第一期而登記成績已能昭著近聞司法部調查茲事成績甚為欣慰特行文該廳嘉獎兩廳長之實心任事云（光）

●縣視學員易人

瀋陽縣勸學所視學員仇輔臣君因國會奉令召集辭職西上遺缺迄未物色有人昨聞趙監督查有雋君景異品學兼優堪以委任已詳請省長鑒核俟奉批復照准即可晉行發表云（光）

●清理旗署積欠

各屬旗地賦課雖一律移歸縣署徵收惟從前或有積欠在民者或有災歉減緩未清者均未及時交代清楚現在財政廳王廳長以課賦關係國用絲毫不容蒂欠昨通飭各縣向旗署如數催討毋任再延倘仍視同具文即由本屆應領生計費項下扣抵以免國課久懸無着云（先）

●地方收捐員之厄運

收取畝捐向歸地方人員辦理嗣因自治成立歸自治人員專辦迨自治停止後收捐者仍係改頭換面之自治人員現聞當局以此項人員迹近把持且有吞欵被人告發情事故令各屬如再有此種案件無論有無確證即行另委妥員接辦以清積弊云（岑）

●請開錫鑛候查

商民松毓宗等具禀財政廳謂開原縣象牙山有錫鑛一處鑛苗極旺現已醵資四萬元請求准予開採並繪具圖式及押金與舖保各條件呈驗當軸以開辦鑛務振興地利固應照准惟有無防碍他鄰所有權當行知該知事查明覆奪云（岑）

●軍官呈請津貼被駁

陸軍軍官學校員趙廣禮等以求學為難呈請軍署援例發給津貼前經請督軍批示謂津貼一項多者開奢侈之漸無者抱向隅之憾因之通令停止以昭公允據呈擬援照吉黑兩省津貼費改為書籍費給發緣各省財政盈虛未可視為一律現在奉省財政困難已達極點所請援例照發之處礙難辦到云云（岑）

▲蓋平▼

●付給公債利息

縣公署昨奉到財政廳示諭多份內開略謂民國三年內國公債所有二三兩期業經分別付息現至第四期付息之期爲此示仰商民人等凡購有民國三年內國公債票者即持票赴該管縣署領取利息云

●密雲不雨

入暑以來天時忽行變遷多日不雨亢旱異常以致禾稼盡行枯槁而人民盼雨情殷復有聯絡祈雨之舉詎近來陰雲密佈迄久不雨長此酷旱勢必秋收無望民食斷絕曷堪設想不知皇天后土曷其絕蓋邑人民如此之甚耶

●禁賣淫書

縣公署奉省公署飭謂准北京通俗教育研究會咨開近來坊間發行之小說有金屋夢一種其內容如金屏梅其淫蕩尤甚敗壞風俗莫此為甚請通飭查禁以整風化等因閏縣署已飭知各機關一体遵照查禁矣

▲岫岩▼

●巡官勦捕盜匪

頃聞北區巡官孟煥章于七月二十四日率領步警十四名赴該界嚴緝盜匪適于七月二十六日下午四句鐘在大桃溝溝裡捕獲盜匪五名一併帶區備文送縣懲辦或有謂此股盜匪係花紅[illegible]一保董趙鳳山帶同鄉勇數名在劉姓家中捉獲者後過警兵寫營指遂將此被逮盜匪盡數交給警兵帶縣看但所聞如是未知確否

●沽名釣譽

岫岩南關住戶劉昱普家道充裕而人性刻薄好行小惠時招為富不仁之譏日昨各關貼出告白言稱由七月初二日起施米二日以濟四鄉難民詎意初二日下午僅施米兩点鐘之時間大人給米半升小人給米一格統計所放之米不足兩石及次日四方臺難民攜負其子而來辛苦跋涉奔至城中粮已放盡遂垂頭喪氣懊悔不及忍飢受餓大罵而歸似此假仁假義地直爲沽名譽一流既有好善樂施之心慈悲待人何必為瑣屑之事連年起訴公庭人謂其假慈悲殆不誣也

▲營口▼

●甘霖以後之商況

本埠自入春以來始以歐戰影響外貨不能輸入繼以帝制搗亂商業又極墮落以故市面金融吃緊百貨價昂如糊米一項漲至十吊零九百之數白麵漲至三元有四其餘如包米小米即一切日用應需品莫不一一暴漲即本年北城來牟豐收而一日之曝實不足補十日之寒加之仲夏而後天氣旱乾田苗枯槁農民又恐秋收無望均皆仰天歎息所幸者天佑吾民于前夕油然作雲沛然下雨市井百貨落價商況亦極平穩盍秋景既望豐收貨殖貿易定見發達云

●馬區官不孚衆望

營口縣鄉警第三區區官朱得勝因劣紳詐財案頗有重大嫌疑被撤逃逸後尙所長即調任警察廳勤務督察員馬向陽接署是缺茲據北鎮底確消息有公民張李諸人以馬氏前任該區區官因婪贓枉法已經三十六莊村禀控撤差今番又運動回任荼毒鄉愚吾北鎮鄉民絕不承認現該鄉公民業在縣署揭控雖經有力者為其斡旋終恐難望其有效嗟哉馬氏巴蜀不能得新野已失矣可奈何

▲安東▼

●走鐵道之衝突

昨有某商號之概夥出外辦事行徑鐵道被鐵路巡警撞遇遂即帶局罰洋四圓找保釋放及跟至銀市後胡同二人口角傍觀者均抱不平之憾復與該警士兩相衝突大有勢不難解之概幸經水上警察黃廳長雙方出為調停始行了事云

▲黑山▼

●甘霖普降

縣城紳商農工各機關有鑒于此時因禾稼亢旱多日不雨於本月二號晚三鐘各界代表齊集龍王廟焚香祈禱以感上天霖雨蒼生之德至晚十鐘陰雲四佈甘霖普降殆至天明方止而四野禾稼及時而潤秋收或可無憂云

●請立鄉團防匪

黑山保衛第二團團總湯文儒詳爲懇立鄉團事于本月一號據屬界牛家窩棚等五村牌長滿仲三等及甲長聯名赴團禀謂該村屯係屬扼要之地每屆青紗障起伏莽滋生擾害治安蓋匪等以青障為護符勢甚披猖而各戶羅此騷擾者殊非淺鮮常年尚然而今秋警團遂論化散為整該村匪警團較遠恐鞭長莫及發生意外故該村等公同議由戶抽丁組織鄉團以作臨時防匪準備俟青紗障倒即一律取銷云

▲西豐▼

●營長過豐

前駐西安巡防步六營營長李君雨亭駐安原為保護清丈起見現因清丈竣辦前奉上憲來電調回昌郡駐防在豐暫停一宿寓金麗泉次日早晨率隊起程前往昌郡而兵士紀律亦極森嚴足見該營長訓練有方矣

▲西安▼

●胡匪被獲

埠屬東區遼河源街保董宮某因公外出身帶匣槍中途被劫並將匣槍搶去日昨在某處與該匪適遇當即拿獲送縣懲辦其是否確為該匪訪明續誌

▲昌圖▼

●從井救人

西地局門外李姓家有童養媳年將及笄因受其翁姑虐待不堪凌辱蓄懷短見乃于日前趁人未防即投井自裁適被擔水老者瞥見大聲呼救隣佑聞之馳往該老者即願從井相救遲則恐溺斃矣衆者然其言即着繩將老者之腰綁好立于罐內由上輕輕繫下井內當將該女抓住同時救上未致殞命老者誼不顧身而全某之媳得獲不死感恩之至不啻再造矣

●農民祈雨

入伏以來天氣酷熱久未降雨田地乾旱已成災象禾苗枯萎不振秋收恐將失望農民盼雨有如昨日（三號）城東汗溝屯聚集農民數百人肩抬龍王聖駕跪禱祈雨鼓號喧天各執小旗頭戴柳圈赤足拜禱呼籲之聲震動耳鼓先至縣公署及東西兩地局附城北六家子屯亦擬聚會設壇預備祈雨云

▲公主嶺▼

●伊通胡匪披猖

本月初二午後六時餘伊通界五台子附近起有大帮胡匪五六十名與吉林陸軍接仗匪勢悍猛聞將官兵打死五名受傷者三名匪勢猖狂不可嚮邇云

▲洮南▼

●突泉蒙匪之聲勢

洮南西北二百里許突泉縣地面日前由北竄來蒙匪千餘名假宗社名義襲擊縣城駐突泉馬七營出而防堵後以兵力不敵戰敗該匪於七月二十三午即闖入縣城環圍縣署內外開槍戰鬪幸賴炮隊並步三營趕到開炮數次始行退出刻距城十餘里兩方對壘按日接戰勝負誰屬難以預料姑誌之以觀厥後

▲長春▼

●縣知事護理道尹

吉長道柴道尹轉升財政廳長已見各報今於月之三號該道尹前赴省垣就任所遺吉長道尹之缺省長已有明令著長春縣暫行護理一切云

●警佐督兵勦匪

本埠鄉巡第一區域內六家子屯報稱有大股胡匪肆行搶劫等情是以者易丞警佐親自帶領警兵十六七名前往追擊該匪約二十名之數已經佔據六家子屯趙姓大院者警佐督兵剿擊於三十日一夜之間即將胡匪擊退當即潰竄扣住人票數名全勝而歸忽於八月二號又有報稱該匪等報名甲字者併報名曰莊家人者又率匪衆已到該區者警乃重新調選精強警兵三四十名於三號早又復前往攻擊矣

●道尹去後之頌聲

吉長道柴道尹到任以來併無多日然所之事實不為少昨有紳界人云及同鄉併軍政商學警界各人士親送至站而柴道尹推誠慰留情殊戀戀大有不忍離別之感及至送別之後各界人士談該道尹所辦之外交內政以及各興利除害事宜雖道尹去後然猶頌聲載道云

●走失馬匹

商埠六合屯前街首姓院內房戶有孫回回者於五號晝間將馬拴在院內適逢更夫午夢正酣之際繮開馬逸竟至無可尋覓至今不知誰人得此飛來馬矣

●因毆壓斃嬰孩

商埠六合屯後街姜姓院內房戶三家因皆係長舌婦人背後唆弄是非該三家為口舌爭鬪各相交手將彌月之嬰孩壓傷登時斃命嗣姜房東報知警察分所派兵看押督催該三家房戶趕速騰房不容推委云

▲吉林▼

●吉林警務搗亂紀事

吉林全省警務處成立以後對於各縣警察整頓之方風行雷厲但責任所在不得不然也近聞五常縣知事周撑竟有抗違長官命令之傳聞據某政客云于月前警務處以據調查員報告五常縣警佐祖呈昆不明警學且行爲之惡劣幾為該縣商民所共知趙處長体查情形知該警佐已難稱職遂委高等警察學校畢業生王沐身前往接理即將該祖某撤委調省查看詎此案出之未久新任警佐尙未到任省公署突接周知事之急電力為衛護舊任警佐并不承認王新警佐前往接事等情郭省長于接電後大為震怒云設立警務處原所以統一全省警政對于全局有整理之責即對于屬員有黜陟之權倘并撤一警佐之權而無之更何必設此警務總滙之機關乎豈非等諸贅瘤耶故立論內務科赶速批示將該知事大加申斥以為頑視公令者戒公署正在核辦間又據警務處詳述前情并云該知事將詳報公署拒絕更委警佐之原文刷印傳單分送各縣大肆鼓惑破壞警權附同印刷品遞函來處以示藐玩之意當將所有油印及原函一併詳送核辦并請將該知事狂悖不法之行為照例懲戒以重職權現由省公署批示署云詳悉查五常縣警佐祖呈昆既據該處詳稱不合警官資格應即撤換至五常縣知事周撑對于長官命令嚴詞拒絕已屬非是且復印刷文件通行全省并自行函送該處藐視長官尤為狂悖之至已另文嚴行申斥仰即知照云茲聞周知事原係四川人于警務處詳送該知事之原函周會自稱為舊參議院議員云云刻已到院之期臨選業已辭職但周氏既屬代議士之資格今者民權恢復就職有期其身分之高尚迥非普通之知事所可同年而語就職則就職去矣又何必於瓜代之時而大出風頭以施其好搗亂之舊技倆乎不知在職一日即應一日遵守法令竟一時血氣用事抗違長官卒援得狂悖申斥之名詞亦何苦乃爾抑在職無政聲必欲臨去斯土故留臭味而為人作話柄乎然奈非議員之身分何

●各界希望於柴氏者

▲整理錢法之計畫何如

吉省新任財政廳長柴維桐氏于月之三號業已由長來省聞將吉長道署職務先委該縣彭知事代理當到吉下車之際各界領袖齊至車站迎迓柴氏一一致謝在站小憩數分鐘即至省公署軍署兩處報告現在長埠吃緊情形及軍警保衛週密地方安謐之狀況並聲明擬即日接理財政任務以息外界浮言并與嘉代廳長接洽據云一切交代已預備靜候接理柴氏即於是午七時到署辦事云云各界聞耗頗為歡欣良以吉省財政之事經熊前廳長在任時窮搜急刮竟已滿載而去法外逍遙市面如何飢苦金融如何紊濫概不聞問往者已矣未來之弊飭錢法方針此大多數心理之希望于柴氏者亡羊補牢之策柴氏其早圖之可也

●對待招工之會議

月之三號地方各團會議反抗俄人招募華工之辦法到場者百餘人經衆公決之辦法（一）請省長向中央提出抗議（二）合各團體名義再上書大總統痛陳招工一事對于國際民命之利害關係（三）衆志僉同非將該公司取消而後已

▲黑龍江▼

●省垣稅捐局長易人

省垣稅捐局長姚掬儂辭差之禀早已遞上所以遲遲未行發表者實因未得探替之人聞財政廳業已議妥擬以前青岡稅捐局長現充省署顧問黃桂山接充但黃某前因短收舞弊被撤此次改委是欲當必改過自新以洗從前之污點也願黃君勉旃

●縣會議員之活動

省會重行召集業經省署請出成立之期當在不遠現下各縣自治人員均亦開始活動散布公啓召集同人詳請省長指日開幕聞龍江縣自治人員業已全數到齊並飭役將會場預為灑掃一俟明令一見即登場開議云

●徵收人員獲獎

肇州征收局長劉鳳翔在三年度期間長收三萬餘元泰來徵收局長李陞長收二萬餘元龍江徵收局長徐雲鵠長收一萬餘圓均經財政廳查照增加獎勵條例請獎授五等金質單鶴章再肇州徵收局長劉某應得勞績金三百餘圓亦許其照數支領以示鼓舞而昭激勸云

●呈請禁出私帖

責省各錢號以及他商從前濫出之私帖早經當道通飭各屬曉諭限日收回不准再行續出無如此種私帖終未能盡絕近來通河縣屬釀成搶鹽鉅案波及隣近數縣追原禍始厥由此項私帖之故茲聞財政廳有鑒於此昨日請公署出示曉諭嚴行禁止以杜禍亂之原云

▲巴彥▼

●警察改組後警官題名

王純九為警察所所長周順平為外勤警佐周啓庸為內勤警佐馬蘭田吳漢培梅成峯為本所一等學習警佐楊廷芳孟昭榮黃純耀為本所二等學習警佐于文禮王銘彝為本所三等學習警佐鄒紹武為第一所一等巡官何文太為二等巡官鄒雲清為第二所一等巡官任占一為二等巡官閻啓祥為第三所一等巡官韓齡然為二等巡官滕玉章為第四所巡官張作民為第五所巡官劉萬芳為第六所巡官姜振清為第七所巡官周殿政為第八所巡官趙世勳為第九所巡官丁德勝為第十所巡官王煥章第十一所巡官徐偉燦為第十二所巡官韓雲聲為第十三所巡官于鵬萬為第十四所巡官劉慶凱為守衛隊隊長張陞為駐城警察隊隊長張喜為消防兼衛生隊隊長張殿文為分所所長許國禎為分所第一隊副隊長魯實鈞為第二隊正隊長鄧文祥為二隊副隊長程渕為第三隊正隊長楊紹棠為第三隊副隊長郭慶魯為教練所外堂教習至分所其警內外勤警佐省長尙未頒到委任云

●鄧開彬暫復自由

僞造署押犯鄧開彬省飭傳押已誌昨報茲聞於被押之第二日即經巴旅長保外聽候查辦云

奉天銀行及糧食行市 八月五日

高粱米 一元七〇
洋麵 三元一五
站人洋 三元五〇
北龍洋 三元〇〇
香港貫 一〇一圓五〇
兩錢匯
●奉天錢業公所 東站錢商附
鈔換洋 一三元九五
大豆 三元四五
芝麻 六元五六
紅小豆 二元八〇
現銀加色 鈔票換爐銀 九錢二三
豆油 一元二七
煤油 四元二七
昨日下午

雜報

▲奉天▼

●嚴格招贅

女士李雲芬 京人畢業于某省女學校 年方登瀛姿色絕代工詩詞善女紅惟自幼失怙其母愛之如掌上珠現擬選一佳婿藉資倚靠但其所限資格甚嚴一時難得相當者該女士恐不免空閨獨守也茲將規定資格列左

(一)年滿二十五歲須無嗜好者

(一)曾在大學或專門各學校畢業者

(一)須身家淸白品德高尚姿容秀麗者

(一)具有完全能力且無神精病者

(一)非禁治產或準禁治產者(冬)

●嚴查旅店

督軍署昨接某偵探報告近有匪黨多人携帶危險物品潛來省城圖謀不軌張督軍獲此消息遂知會憲兵營長警察廳長分派憲兵多人帶領各偵探於昨晚十二時赴城廂各旅店詳查店簿並搜查客人一切行裝云 (鄉)

●掘土得銅

城東高英台吳姓農人日前因天氣亢旱在田側挖井掘至數尺獲古銅一枝磨洗認之係銅製鄉人皆以爲奇貨可居日昨吳某携銅來城求售並不知值價幾何自云非小洋一百元不可在不識者觀之不過一四楞銅棍而已並無奇異特未識能邀鑑古家之賞識否 (鄉)

●指姦爲盜

小北關有住戶任某者以負販爲業其妻王氏貌僅中人不安於室與同巷無賴子李某私相交好往來有素每逢其夫離家李某即乘間而來日前任某赴城西討債數日未歸李在任某家中流連忘返前晚任某歸來適値李與其妻同棹而食任見之怒不可遏遂將李某抓住痛打無算喚來巡警數人云失少衣服若干令將李某帶署追訊贓物云 (鄉)

●漏稅被罰

印花稅一項早經警廳出示佈告無如一般商民咸思偸漏聞經罰辦者屢矣茲悉大南關下頭永義興雜貨舖發賣貨物之發票竟不粘貼印花被該管警士查知當卽抓獲帶署轉送警廳罰辦云(光)

●殺奸未遂

小東關七聖祠後胡同住有田海者向開鮮菓床爲業日用本極充足無如其妻江氏不安於室憎嫌其夫醜陋不愜於心乃與隣子某有染爲田某聞知於日前僞稱外出擬移時旋返殺奸詎爲房主知悉恐釀禍端一面宣布險象一面迫令遷徙云 (光)

●追索賭債

城南達子營住戶李玉麟素有盤龍癖家雖不富足以自給近與隣屯王世英賭博輸洋五百二十元一時難以償還遂立不貸字據交與王某現已到期王去催討二人互相口角竟致鬬毆各受微傷聞李現已來省起訴矣 (立)

●破鏡重圓

大西關平康里迤西住有雜貨商王永成之妻王于氏者現年二十五歲前年被已革軍隊朱某拐帶至長春充下等娼妓不意去年朱某因事被人暗殺王永成之妻復由長返奉至王家叩頭求恕王以其妻被人脅迫拐逃咎不在已遂令其搬回家中復爲夫妻如初云 (光)

●投水遇救

小東關大街下頭張小店寓有山左貧婦双目失明因乏川資困於逆旅近以無錢開付店賬被店主人逐出該婦乞討無門棲止無所於日昨投鄰近水泡幸經心存惻隱者竭力撈救未致殞命且當場有給洋兩元者令其自謀生計毋尋短見云 (光)

●大雨初晴

天久不雨民方病旱不意二日晚間天竟油然作雲沛然下雨直至四日淋漓不止至傍晚陰雲漸散始露青天洵諸農人咸云降雨雖晚而田禾尙不至枯槁以死睹此景況秋收諒不至十分減色也(冬)

●添設學董

奉省當初辦學務時每一小學之組織必公舉學董担任勸學事宜成立以後即負維持責任近來年學董一席若有若無現聞辦學人云張軍長爲整頓教育起見擬仍飭知各屬凡無學董者一律添設以期事有專責云 (冬)

●查獲煙土

南關住戶于萬慶素無正業專事販運煙土藉資存活昨三日由營埠販來煙土十數兩帀經下車換乘轎車之際不料爲某機關偵探查悉當將該車攔住立時搜翻搜出煙土連同人犯一併帶交警署轉送警廳罰辦云 (喜)

●跳出火坑

平康里舊四街某班妓女翠喜江蘇人因係良家婦女被人誘拐來奉墜落風塵已有年矣近因待客不週營業落寞致屢次爲領家所虐待該妓女乃於日昨早晨潜逃濟良所轉送警廳判決擇配云(喜)

●衣商欺人

日昨有某村農民何某因事來城就便在南門臉某估衣商購買小褂將價說妥突然反悔意圖多索何某不允至起口角嗣經旁人勸解仍照原價購買始行了事 (喜)

●和尚新郎

大東關報覺寺僧人常慶舉止輕佻不守規戒狂嫖大賭揮霍無度致將廟產售去強半現聞因見南關金恒之孫女貌美意圖染指卒不得逞遂託人以三百元向金宅求婚業經說妥擇定八日行禮二十一日迎娶云 (喜)

●演劇酬神

據某方面消息張軍長雨亭以此番求雨得雨欣慰無似若不有以報答殊難仰體神庥故擬演戲數日藉資酬報並聞商會亦有是意擬在焦炸市高搭蓆棚擇日開演以示與民同樂所聞如是未知確否 (冬)

▲遼陽▼

●蜀道崎嶇

東門外太子河前淸時有官船渡一隻河之人分文不取近年以來歸收捐處所管每遇渡河之人則索銅子一枚於去歲有南街利徒耿皮舖包下小洋三千六百元正歸伊所管有渡此河者非納錢不許過去日前有山東人行至該河腰中僅餘銅字二枚船主不許過渡該山東人無奈自得涉水而過行至中央之間水深力猛伊不能過去後經打魚小舟渡過幸免滅頂之禍望有管理之責者宜設法整理也

●市政之玷

時値暑夏之際天氣異常炎熱瘟疫流行最易傳染近日以來各街道洋溝之中窪下之處堆積污穢蒸發之臭味非常行人苦之民間容出貲欵確無絲毫公益有地方之責者盍不講衛生也

▲營口▼

●客棧公會成立

本埠客棧林立行規不一所有輪船火車往來商旅輒被攬客之人欺騙貲與客棧營業大有妨碍茲經東街客棧各執事集合開會現經議決擬在本埠成立一客棧組合會以保商旅而安行人昨經擬妥簡章逕由警察禀請立案其大致(一)埠內客棧分爲甲乙丙三等(二)攬客時須詢明客人願住何家(三)攬客人須由組合會發給號衣(四)由會中公委稽查四人以查不守會規及欺騙客人者聞悉此項主倡之人係裕豐棧執事聶君寶廷云

▲海城▼

●瓜市熱鬧

近値伏暑瓜菓盛熟鄉民入城担賣者絡繹不絕遂見集市甚形熱鬧香瓜亦頗價廉人多買而食之亦稱瓜市一時之盛焉

▲牛莊▼

●獲匪送縣

保衛團保董魏君貫一近因青紗障起胡匪時出擾亂該保董每日派遣團丁晝夜嚴查以防不虞昨經北關保衛團分所長鮑君會卿率領團丁多名在北關查獲胡匪二名當即逮捕帶至保衛團經魏保董訊明情由據供不諱遂特備文送交縣署懲辦矣

●更調局員

本鎭郵政局局員王君在牛局任事年餘辦理郵務頗臻完善於日前奉到郵政總局公文將伊調往復縣充任局員一職所遺牛局一缺由海城二等郵政局選派張君樹之來牛接替諒該張君任事必有一番郵務整頓云

▲大連▼

●風雨襲長夜

本埠昨日得時雨潤田已誌昨報昨日下午二時許黑雲漸散旋至晚間一時又風雨交加至天明風息雨仍淋漓不止云

●醫士可風

小崗子有牢積藥室其主人卞玉山君精於醫術所醫治者無不手到病除且人甚忠誠素重慈善凡遇貧苦來求醫者常不取資故其堂號之命名亦有所本而其櫃夥亦甚和平因之其生意非常發達云

●女拐子案情敗露

譚家屯居民李某之妻某氏年近不惑姿色平常頗稱淫蕩與近隣孫氏婦時相往來異常親密人多誹笑之李以過門數載子女成行豈有他故雖聞閑言亦未介意乃於上月初旬李妻竟與孫氏婦雙雙飛去不知去向遍訪多日未得下落前日孫氏婦忽歸來李某見之問其妻何在孫婦答以不知李怒當赴署控訴由署傳訊而孫婦拐情倚難隱滿遂供認不諱係拐至安東誘賣於他人現已派人赴安調查實情再行核辦云

▲無錫女學校校長誘拐女學生案續誌 (江蘇)

錫邑振秀女學校校長吳王鏡誘拐女學生許秀珍赴滬一案已略誌本報茲經探悉是案發生後邑人以其案情奇離關係女學前途甚大邑中街談巷議傳說紛紜均欲探其究竟一悉其底蘊爲快聞日前該邑周代理知事當此事發生時特密派縣視學孫仲襄調查此案之內幕嗣經孫具報告書於縣公署後周知事卽出票先傳許女秀珍到案訊問據許女供稱於十五歲時出振秀女校現年十八歲與吳王鏡素無瓜葛至本年舊曆三月二十八日與吳王鏡相遇於王道人弄口吳卽勸伊赴上海女學就學伊因居家鬱鬱無聊卽托吳介紹及四月初三日在外黃泥橋某米行門口相遇吳又以前說相勸伊卽首肯至五月十六日吳王鏡親赴其家聲言入學期近須先期準備伊當卽決定於十八日抵振秀女學訪吳約定二十五日上午八點二十四分鐘早車二人赴滬當帶出大洋二十五元小洋二角錢四百文同抵火車站後以所帶之洋盡數交付與吳到申後在大馬路與工織學校校長沈鶴鳴相遇後忽與吳失散迷路爲巡捕帶入捕房轉送普育堂等語周知事又傳許女父母到庭所供與女大旨相同當卽傳吳王鏡到案質訊莫到庭時將許女之言力駁聲稱本年並未與許女相晤何從接到許女之洋許女云上天下地我爲爾被騙赴滬性命幾不保何可狡賴嗣吳王鏡又向堂上問官云二十五日上午八時二十四分火身到滬伊係二十五日下午五點零九分鎭火車赴申到滬後並未織工過學校沈校長周知事據供又傳沈校長到案對証適沈不在校未能傳到時周知事以此案關係重大飭兩造先行交保出署一面特派員赴滬鈔錄關於此案之案卷再行傳集人証詳細訊問務得此案之眞相云又昨日邑中發生一種函件具名爲學界同人其內容係述王吳鏡平日種種劣跡似不僅與此案有關者識迷離撲朔未易得悉其內幕之究竟也

▲宗社黨尙在作夢耶 (上海)

宗社黨以無意識之舉動希圖擾害共和不僅法律所難容即全國人民亦無不痛心疾首皆曰可殺日來雖經主持正論之報紙極力抨擊而若輩冥頑不靈依然進行如故昨聞旅滬兩湖聯合會總幹事劉洪以此種陰謀關係甚大國家與亡匹夫有責特於前日午後邀集皖浙湘鄂各同志十人在法租界白爾路寓討論對付方法首由劉君報告大致謂近日調查該黨內容頗爲詳盡以前報紙所載各節多係事實現在秘密計畫除聯絡各處被裁偵探播散謠言外並要求現任要職之某大僚出資五萬元交由駐滬偵探組織一種機關報表面假民黨名義暗中鼓吹進行如經費不敷再由各機關按月補助至初出版時擬與各報取同一態度惟不得攻擊某大僚及宣布黨中重要事件俟一月以後信用漸著再改變論調竭力鼓吹並挑剔南北惡感俾便從中取事陰謀毒計有如此者凡屬國民應同仇敵愾共謀對付云云各同志僉以維持共和擁護國家爲人民應盡之天職該黨旣有此種陰謀發生自當未雨綢繆先行防範公議即日刊發通告知照各團體合籌對付方法以杜陰謀並聞旅滬協贊國會團對於該黨亦極力攻擊昨已函告各界聲罪致討矣

▲洪述祖逃法之詭謀 (上海)

宋案要犯多伏天誅除嫌疑人外逃漏法網者僅主謀之洪述祖耳洪逆心計險毒舉世皆知去年帝制發生袁政府曾命其來滬組織暗殺隊希圖謀害南方重要人物嗣經報紙揭破始銷聲匿跡而去當袁氏未死以前尙頻頻往來於津滬之間雖僑裝僧侶見者猶能相識近因共和復活南方要人多紛紛電請政府嚴緝懲辦該犯亦自知罪大惡極必爲國人所不容遂派其心腹死黨播散一種謠諑謂洪久已在天津病歿等語而一般人民不知此中詭謀亦多信以爲眞其實洪述祖逍遙法外固依然無恙也特揭誌於此以告有司法之責者

▲公府刺客之趣聞 (北京)

昨黎副總統正在花園散步忽一人飛步至前總統以爲刺客正欲避去細視之始知係舊部劉某總統震怒諭令護衛司令查究何人領其進府查劉某當黃陂在湖北任旅長曾充秘探及入民國劉又夤緣袁黨充任爲高等偵探曾有種種非法行爲黃陂頗惡之袁死劉一再請見黃陂以其無賴拒而不見劉乃交結公府中王某陳某以爲晉見之階是日劉正在府與王陳諸人作無聊之之閒談適見總統散步花園劉乃飛步直往垂手立正本欲討好因事出猛撞致黃陂疑爲刺客是亦一趣聞也

●嚴禁秘密賣淫

小崗子公議會後身一帶開設暗娼甚多該妓每日油頭粉面倚門賣笑招引一般浪子往來街衢殊不雅觀且於風化秩序兩有妨碍有警察之責者可不禁阻耶

▲安東▼

●姊妹連袂來安

租界內六道溝地方自客歲立有市場商業繁盛興隆異常一般神女生涯者已雲集此間刻由長白縣新到玉蘭翠蘭小紅校書三名差强人意試爲評之玉蘭年方登瀛窈窕宜人談吐淸雅詩辭頗佳翠蘭年將花信縹緲端莊玉體輕盈小紅未及荳蔻尙在淸棺時代其一段嬌柔態度燕語鶯聲即前之三仙洞亦無多讓焉均有大家風味絕少青樓習氣援筆誌之爲走馬章臺者告

●死裏逃生

二柳巷妓女王翠寶賞老媽小洋十元不知何時被人竊去該老媽到處搜查渺無下落該妓女由煙跟來之某熱客在該館閑住意誤會爲伊竊去該客聞知羞愧無狀逕赴七道溝買煙泡五枚到家盡數飲下旋被友人查知舁送安東醫院調治幸無性命之虞云

▲鳳城▼

●藥商發達

南街大德堂藥局今已開設數十多年該號所售藥品悉各遵古炮法製效力神速所定藥價亦必按照買價格外克已因此購藥者無論何界悉向伊交易是以該號營業亦日見發達云

▲西豐▼

●銀行書記敗類

本邑中國銀行書記某終日冶遊非平康卽劇園乃與劇園坤伶祝鳳仙相識晝夜不離聞欠該伶宿債若干無法抵償而該伶又屢欠追討後被該行行長丁某偵知意欲將該書記斥革恐不能久于其事矣

▲遼源▼

●病磨刎頸

西北街住戶現在晉樂隊充當樂兵之劉魁武以去歲娶張氏爲妻伊家外無別人該氏過門數日卽自不能動轉迄今數月劉某每自營中回家扶侍該氏日前夜間該氏因久病磨身心生拙志竟用菜刀刎頸身死劉某投縣報案經該氏娘家深知自過門至今劉某待遇該氏甚好乃至縣署聲明並無別情已掩埋了事云

▲吉林▼

●一紙書從何處來

近者自長春義成公司成立以來工商士庶一致反抗開會對待研究方針上書請願風行雷厲於此熱潮鼎沸之頃忽有一紙書片飛來各界概無有不閱者爲之駭怪如云發自本埠而又分明來自遠地其措詞之痛切離奇幾無倫比今竟得一紙如下

嗚呼我華工 同胞呀 同胞呀 你們忘了庚子那一年在玻璃黑河那個地方 俄人把我們華工都推到大江裏的有多麼苦啊 這幾天在大街上 看見那手拿白旗兒的 上寫着義成公司代俄招工 我們也不知道那個義成公司是那一個混蛋辦的 但是我同胞們要知道當華工的利害 不可糊裏糊塗上了他們的當 將來到了那個地方後悔也就晚了 所以我們今天且把招工的意思 說給大家聽聽 原來是俄國和德國打仗 俄國兵士死的有數十萬之多 在前敵上一切的勞動 簡直的沒有人工作 因着這個緣故 就和我們中國官項兒花許多的金錢 運動他們代招華工 你們看那義成公司招工的章程 說的是極其優待 決然受不了苦楚那知道細一打聽實在是販賣人口 只顧貪圖利益 就把數萬同胞給送火坑裏頭 聽說每一個華工使了二百五十張帖子 就把我們賣給俄國從長春二道溝上火車到了俄國算起來每人吃穿使用 大概不過花費五十元錢 就拿着兩萬說話 所剩的餘利總有數百萬元 他們闊大老們把錢賺到手裏 就不管我們死活了再說那俄國司莫林司地方 都是平原并沒有樹木 他們繙譯個司木林司正是騙人知道那個地方有森林 那兒知道到那個地方 不是運糧 就是挖濠 甚至于使我們攻打前敵 到那時候受盡了千辛萬苦 眞是下了地獄一般 求死尙不可得 那兒有生還的道理呢 我們同胞們 千萬拿定了主意 結合一個團體 任憑那昧良騙財的人 說的那天花亂墜 到了兒不上他們的當 那就是萬幸啦 中華民國謹啓

▲更正

本報前載洮南新聞寄錫奇誌一事係屬訪聞失實合亟更正以全名譽

批示

▲奉天省長公署批示

原具禀人趙維翰 據禀爾先人被害已二十年前查金德琳充當警差亦屬年久何以早不訴請究辦當初報緝有案究竟並未質訊亦來便認爲實在此係前光緒二十六年之案查無向例難准追訴此批

原具禀人張恕臣 禀悉查此項豬徵收已久該警兵下鄉催收如果有藉端勒索小費情事當事人何不具禀控訴該生藉口率請免徵殊屬冒昧不准此批

原具禀人金郭氏 爾子金殿閣係永典當被害案內盜犯有正法夥盜史方臣原供爲証旣係在監病故早經靖知事檢在並訊看守及同坑人等並無別故報署確案該氏勿庸懷疑妄瀆此批

小說

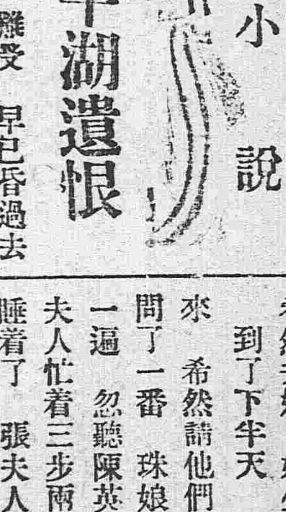

平湖遺恨

陳英着罷 心中一難受 早已昏過去 汪鵬忙叫人扶起來 叫的叫 掐人中的掐人中 好一回才聽他哭出來 汪鵬吓了一身冷汗 忙勸了一番 衆人看了這個情形 也自感動 一齊下淚 汪鵬恨道 好賊男女 幾時要犯在我手裏 才叫他知道悔不當初呢 陳英止住淚 定了定神 便問了珠娘一番 珠娘又把夜來的情形 訴說了一回 陳英聽了 止不住又吐了口血 把眼睛一直 又死過去了 汪鵬急忙指揮衆人 七手八脚救過來 扶他到床上臥下 又懇懇切切的 勸了一回 一面叫人僱了轎子 把陳英扶進去 親自護着送到陳英家裡 希然夫婦正待打發人去叫 見他已經回來 顏色慘變 目定口呆 吓做一團 說不出話來 汪鵬只叫別慌 希然忙叫人將他扶到屋裏臥下 一面叫人請大夫 張夫人早止不住的哭將起來 希然也自流淚 汪鵬說道 老師師母且不用着急病是不要緊的 希然遂請他坐下 汪鵬便把珠娘的話 轉說了一遍 又把那信給希然看了 希然長歎了一聲道 本來他的年紀也不小了 給他說親的人也不知多少 他總是個不願意 誰知有這些緣故 咳這可怎麼好 長歎一聲 默然不語 張夫人便問汪鵬道 那沈姑娘旣和我們英兒要好 我們去求媒人去說 不知道能成不能成 希然跺脚道 你沒聽說那姑娘的母親不是個東西嗎 要不然 也不至于鬧出這些亂子來了 張夫人流淚道 這便怎麼好 我們二人年將半百 就靠着這一個兒子 偏又這般牛性 倘要弄出些甚麼緣故出來 我還想活着嗎 汪鵬正在勸着 人道先生來了 張夫人連忙躲避進去 再看陳英却只閉 着眼睛 似醒非醒的 一聲兒不語 汪鵬忙叫了一聲健雄賢弟 大夫來了 說話之間 先生進來診了診脈 到外面開了方子 說病是不要緊 千萬不要叫他傷心生氣 說罷起身而去 希然聞言 好生有氣 只得命人買了藥 煎好了 陳英只是昏昏沉沉的 並不說話 希然扶起來 張夫人端着藥盌 汪鵬便來灌藥 灌了兩口又吐出來 希然忙叫人替他搥了一回 又灌了幾口却聽他孤孤厭厭下去 希然畧微放點心 謝了汪鵬 又問了一回 汪鵬道 這事我是昨天才知道 其餘一概不知 便又將昨天的情形 敘說了一番 又道如今那珠娘却是我們一條內線 明兒倒是叫了他來 老師親自問他一回 似乎比學生知道的詳細點兒 希然道 旣然如此 索性費你的心 今兒就去叫他來 汪鵬答應 便辭了希然 逕自回家 希然夫婦 好生心焦 只得耐心等着 到了下半天 汪鵬果然同了珠娘過來 希然請他們坐下 張夫人便親自問了一番 珠娘也就原原本本的說了一遍 忽聽陳英又大哭大叫起來 張夫人忙着三步兩步的跑去一看時却又睡着了 張夫人心中見此光景 好似刀絞一般 仍復出來 珠娘又把韻芬夜來的情形告訴他們 又說今天早上大小姐 寫完了信 叫我送給這裏少爺 可巧少爺 在我們老主人家哪知少爺 看了信 就弄到這個樣子當時我回到家裏 (未完)

豆 高粱 包米 小麥 小豆 [illegible]

小豆 稉米 芝麻 蕎麥 [illegible]

羌帖 鈔票 老頭票 老英洋 [illegible]

上海貫 七二兩七錢五厘 一〇一圓二五

天津貫 一六七兩五錢五 一〇一圓匹

金換羌 一六五圓 倫敦一買 一七五圓 銀塊 三〇片八分七

●大連電報 五日

金換洋 一二六元三五 金換鈔 九八二元一〇

小麥 小米 吉豆 稉米 四元[illegible] 三元八〇〇 三元九〇〇 三元一〇〇

●營口電報 五日

爐換銀 小洋七七元七七

大豆 火車物 三元二九 豆餅 圓物 一元一〇

鈔換吉票 十七吊五五 羌換吉票 十吊六五 銀換吉 二三吊九七

大連 營口 長春 概同

老刀牌香煙

惟最好物件有假冒

凡最好物件已暢消於社會往往有以假亂眞魚目混珠者近時雖有假冒者出現不久即行消滅未能如刀牌之能永久暢消因刀牌係英國比司徒及倫敦威爾司廠監製並由天下馳名之英美烟公司專售

官准 英美藥房廣告

脚氣葯水

本葯房研究脚氣葯水一種專擦足中濕腫痛癢起泡出孔流水破爛爆皮行步艱難甚則經年不愈有此症者請到本葯房購買不但藥到病除而且永遠不犯輕者一瓶全愈重者二三瓶除根每瓶定價小洋五角

專治眼科

本葯房研究眼科數載秘得奇方凿治遠年近日雲朦翳障暴發火眼努肉攀睛或痛或痒怕日羞明迎風流淚眼邊赤爛烏珠白點雀朦昏花諸般眼疾屢治屢驗無不應手奏效如蒙紳商各界諸君歡迎有此症者請到敝藥房療治可耳

補牙大減價

敬啓者敝葯房特由上洋運到新式機器鑲眼補齒金縫套金齒磁牙上下全口所鑲之法等等不一筆難盡述臨時酌議與衆不同俱用西洋材料不但精巧而且延年久蒙紳商各界諸君歡迎有齒脫落者請到敝藥房面議鑲法特別工精價廉方信言無虛謬矣

開設奉天大西門外牌匾爲記

開原聲明逆子劣跡

啓者余長子馮桂芳即遙亭賦性偏僻浮蕩成性揮霍如土在法律上已搆成禁治不者雖繩之以法仍是冥頑不化浪蕩如昔倘伊在外有招搖撞騙套借貸余概担產負責任望諸親友與伊早爲斷絕關係萬勿受其欺騙是所至盼如余言爲河赴能與伊借貸不惟概不承認實非余之良親益友況伊去歲尋花迷柳雉呼盧七級債台完全築成計欵八百餘元本經親友關說伊誓改過自新余始代還債務詎伊甘入下流怙惡不悛仍蹈故轍似此違庭訓而伊尚恬不知恥到處撞騙余實無拘束仍之力是以登諸報端據實聲明而爲親友告

開原馮宅謹啓

鳳城艾河屯教員之惡劣

鳳城縣東鄉艾河屯初等小學校教員李玉祥雖居學界行爲卑鄙[illegible]索金錢之外一無所長按該校每年經費貳百餘元悉由勸學所領取李某貪心[illegible]又令諸生等自出束金每生一名逼出洋十數元共計四十餘名其數甚鉅尤可異者去歲國債票發生之時伊曾從中經手用洋八元既而備款轉交伊竟戀財不捨亦派諸生等按數擬認以何爲名殊不可解且伊自充教員曾將公會山場覇爲已有又將公會快鎗盜賣一桿得價肥已今該處居民恨伊刺骨不敢過問又有本地棍徒李成春李本春等狠狽爲奸常非時串是通學界中之名譽被伊敗壞殆盡矣

艾河屯衆公民啓

南滿鐵路公司奉天市內營業所 辦事各項●

本號開設在奉天大南門裏路西路北崇爲兌換洋圓銀兩各埠銀行鈔票滙[illegible]

北京華富殖業銀行總經理姚錫光廣告

現奉

財政部飭知該總理稟爲董事違法集會意在破壞營業擬召集正式全體股東議會決並屆時請派員監督會場一案應准召集正式全体股東大會惟查本部前飭將從前所驗壹百叁拾貳萬元及此次稟驗七拾萬元之股東姓名住址及每人所認股數己繳數目列表稟部於此次開會尤屬極有關係應即迅速遵辦爲要等因茲遵部飭即訂九月一日開正式全體股東會自本日起算中有四十日之期間內截二十五日爲南北諸位股東補報住址所大股欵已繳數目之地步餘十五日爲補造表冊具報財政部及籌備開會一切事務切希諸位股東如期惠知幸勿觀望自誤是爲至要再諸位股東賜函所於八月一日起寄東交民巷西口華富京行照收并以聲明華富殖業銀行總理姚錫光啓

茂盛居廣告

啓者本飯莊開設以來早蒙四方客商貴臨者謬傳優待之譽茲更修樓房雅潔中西器皿購置文明上下輪船汽車迎送加意招待男女客商各分房間宿舍飯費格外從廉並規定數目甚明瞭童叟不欺略分甲乙兩等另有墨印廣告通乞賞鑒敝飯莊主人謹啓

本飯莊 安東七道溝四番通八丁目

教育所長得人

岫巖教育所長于見三君品端學粹整飭學務不遺餘力原設國民校六十處今復擴充私立小學亦有六十多處均形發達現已供職三載經劉知事詳請連任俾資熟手而利進行聞已邀准各界欽悅難名且于君對於社會上公益事宜尤具熱心刻值四佩異常乏食各保董携契向財閥貸欵以便購糧于君更多方維持種種賢勞曷勝感報端聊彰公德云爾

爰登全境董教育保學董會首具公

局員去後人思

錦縣虹鎮設卡以來弊端百出何君愼五去冬長錦縣稅捐徵收局即以廓清積弊爲前提對於虹卡尤爲注意特遴派吳君柳遺張君訓庭齊君子卿到卡督率巡差認眞稽查按月增收至二三成四五成之多辦公勤勞於此可見更可頌者三(一)該卡零捐收入歷任卡員視爲已有該員等除彙入正稅塡票外仍悉數報解(二)從前徵收各稅繳納大洋或一三折合或以一二五折合不等該員等照章一二折合分外絲毫不取(三)虹鎮糧店皮莊油房各商每年陋規爲數不貲巧其名曰津貼該員等一律剔除到差數月國課增加商民感戴紳商等天良各具公道在人今値該員解職之時願借甘棠之頌登諸報端以爲潔已奉公者勸

虹鎮商務分所 士紳黃子和 齊式卿 李仁軒 陳子旭 李星祥 張郁周 冬鶴亭 劉照堂 公啓

慶仙樓啓事

啓者本號開設奉省有年專售中外酒品包辦燕翅官席烹調精美應酬圓光久爲到顧者所稱許本號爲擴張營業起見茲特不惜工資添充雅座聘請名師專辦燕翅全羊官席隨意便酌以及南北糕點中西佳釀一概俱全且價目格外克已望祈賜顧諸君速臨是荷

都軍署胡同 淸眞慶仙樓謹啓 中國電話六百四十一號

奉天 哈濱 萃華金店

本號久蒙中外社會歡迎今復添聘良工專門[illegible]鑲金絲眼鏡寶石手鐲手鐲戒指民簪耳環盃盤酒器喜壽贈品英孩彌月贈品金銀品質純粹工製巧妙樣式全備取價輕廉非別家所能比列[illegible]告賜顧諸君幸早惠臨

奉天城內四平街南銀行胡同 中國電話六百二十三號

哈濱道外東大街三道街口

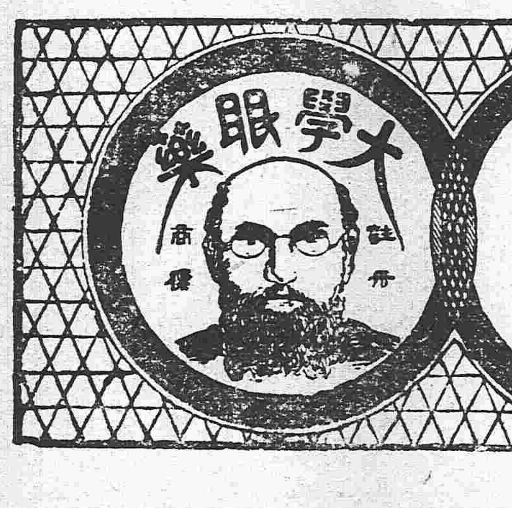

寰球無二 眼科聖藥

聲明任雪航女士被誣事

啓者省立女師範監學任雪航女士被人誣辱登載各報同人等深爲不平爰舉代表切實調查實以所誣各節盡屬子虛除函致各報更正聲明並派人慰藉任女士外特再登報布聞諸希鑒照

吉林紳董公所 祝力三 趙子靜

旅吉三江會館 瞿紹伊 馮寶如 仝啓

分館啓事

敝分社自五月二日在騰鰲鎮創設派報分[illegible]

農商部註冊給奬 ● 奉天警察廳發給告示嚴禁假冒 ● 奉天巡按使化驗

老福順堂藥房

本堂各地均有經理處以便病者就近購服惟限於篇幅不便登載

淸胃化積丸

本丸專能消化積聚强壯脾胃凡治胃脘疼痛膨悶脹飽嘔吐惡心氣鬱食滯噎氣吞酸腸風便血宿食不消赤白痢疾五臟之積六腑之聚癥瘕痞塊多年痼疾消化力弱飲食無味大便秘結氣逆不舒胃中煩熱脾虛泄瀉反胃倒飽胃寒嗾逆等症每副六角五副二元五角十副五元

專治咳嗽藥

本藥專能止嗽定喘淸肺化痰凡治五勞七傷諸虛百損肺氣管喘息肺細胞膨脹肺癆肺炎吐痰吐血喉頭炎肺結核胸脇刺痛惡寒壯熱以及感冒傷寒操勞過度諸般咳嗽無論遠年近日男女老幼服之無不奏效如神也每副定價八角每半封五副定價三元每封十副定價六元

虎骨熊油膏

本膏專能追風散寒開瘀止痛通經活絡舒筋和血凡治四肢不仁肚腹疼痛腎囊潮濕小腸疝氣赤白痢疾腸風便血婦女血癥血瘕子宮寒冷經期之先小腹作痛腰腿痠困產生之後惡露上攻瘀血作病小兒嘔吐惡心腹痛偏墜以及諸般積聚風寒雜症每大張六角每小張三角

參茸百補丸

本丸專能健胃强身興陽種子補血培元理氣固腦凡治身體瘦弱形容枯槁陽痿不舉舉而不堅精水淸淡不能種子夢遺滑精陰虛盜汗夜中無眠多愁易怒腦空健忘耳鳴眼花精神額靡心慌頭痛及男婦老幼一切血虛氣衰等症每小匣藥二兩價二元五每大匣藥五兩價五元

寗坤至寶丸

本丸專能調經和血排汚生新滋陰種子順氣安胎凡治經痛經閉瘀血作病癥瘕痞塊赤白帶下子宮虛冷惡露上攻血氣兩虧諸般癆瘵氣凝血滯四肢痲木陰虛盜汗血崩小產敗血結塊臍痛便血胎動不安血下不止月經慾期月經早至以及胎前產後等症每匣四副定價二元

參茸甘露酒

本酒專能驅五臟之沉寒除六腑之痼冷補虛暖腎通經活絡凡治左癱右瘓半身不遂口眼歪邪四肢痲木中寒腹痛小腸疝氣腸風便血風寒入腦等症每大瓶價三元每小瓶價四角再參茸甘露酒藥料盛以木匣內有製法票單依法炮製與本酒氣味功效毫無差異每匣價二元

外城函購郵費本堂承認不通滙兌之處郵票亦可代價並無折扣

本藥房開設奉天大南關大什字街西路北 中國電話一百七十六號

奉天煤炭同業組合

撫順塊煤 煙台爐煤 發售 奉天小西門外南大什字街路東 寶榮公司 電話日二一五番 中五十五號

本溪湖塊煤 發售 奉天鐵道附屬地 大昌煤局 電話日二〇九番 中二百四十二號

牛心台無煙煤 發售 奉天西塔大街路北 三有公司 電話日二四三番 中二百號

撫順塊煤 煙台爐煤 發售 奉天小西關大街路北 公益公司 電話日五四四番 中七十號

感謝治耳靈油

敝人双耳患膿血聾二十年適寄洋一元函買錘鼎居(奉天監獄胡同)治耳萬靈油一瓶治之三月全愈感極特謝(此藥詳載奉天公報) 昌圖董亮謹啓

本報外埠購閱或登廣告均得先交費[illegible]

民國要聞

國務院之善後五大方策

現據確耗云國務院擬定全國善後辦法五項如下(甲)收束軍隊一項(以爲南北新招各軍已經不下二十萬)故擬先行改編裁汰惟改編方法則不外爲將此加入警備隊或即補入正式軍隊及散入警察方面而裁汰亦各予以相當之營業(即開鑛屯墾)(乙)積極結束各省政治外交財政等事(俾資彙總清厘)(丙)開放急賑極力調劑各省金融(以便維持目前之秩序)(丁)切實接濟商業提倡工藝開闢各礦修理河工維持農業(藉以安插游民)(戊)各省舉辦清鄉防止匪患整頓吏治(以安閭閻並須明令使全國此後概皆各安本業如有藉端造謠意圖煽惑者即以破壞秩序治罪以謀全國之治安云)

轉瞬即來之兩大問題

現在國會開幕之期已近而關心時局者對於國會提案中之所注重者無不皆在承認內閣與選舉副總統之兩問題(聞政府最近意見以爲國會儻能先將內閣承認一項解決則中央行政基礎即可從茲鞏固且於內閣總理一席政客中多以爲段氏資望較深以之擔任決能稱職然據民黨方面則又以爲若得先行選舉副總統則民國根本上要點既定餘則均易表決(此其大異者)至內閣總理一席民黨頗屬意於唐紹儀因欲將段氏選爲副總統而實際上有不能兼任故也又此後內閣擬純由政治家進行組織並可免去武人內閣之稱號然此兩說固皆持之有故言之成理但此外又有一說謂段若被選爲副總統則不免置之閒散而唐若任爲總理則外交一席暫時亦不易得人於是近頃復有調劑一說遂亦因時發生即謂段如選爲副總統仍可兼任陸軍唐如担任總理亦可兼理外交是也以上均爲最近三五日內各處有力方面頻頻傳出若隱若現之論調而其結果雖不能預知惟昨日據某政客談論亦謂前列兩項最關重要然而此後確有一事可以先爲試驗者何則一俟國會開幕時觀夫各議員之態度若皆認某項爲先決之件即可預知蓋若先選副總統則現在內閣自必不能成立而內閣總理易人問題勢必連帶發生若竟先認閣員一節則前列諸說均可於無形中一致消滅此則可以斷定者也

國會休會期中待決問題再誌

參衆兩院業於一日行第二次開會式據個中消息現爲種種關係擬暫行休會二星期再行開議在此休期中有各項最重要之手續立待解決據聞其大畧(一)各議員與政府意見之疏通(二)各重要議案(如通過國務員選舉副總統修正憲法等案)之分配(三)解決議員有無審查資格之必要或另訂變通辦法(一)尙未來京與遞傳候補當選各議員之延俟(二)兩院議長問題之解決現正由主張維持時局素負時望各議員奔走運動擬決將以上各端務期於休會期中完全辦到云

李開侁報告粵省情形

政府前派赴廣東歡迎岑西林來京之李開侁日昨有長電到京探係報告近日廣東戰事及軍務院宣告裁撤後之情形畧謂省城已被護國軍包圍距省不過二三十里各鎭守使皆爲護國軍助力(龍現被困省城)陸榮廷一時不能到粵龍又不能交代若護國軍相持不下久之龍必挺而走險背城借一(則省城及附近各處自必糜爛不堪且恐釀起交涉擬請從速派人代理使龍得離粵而戰事因以消滅)又肇慶之軍務院裁撤後一錢不名幾至饔飧莫給並請迅速撥欵若干云云政府接電後擬即派人代理現正遴選人才大約一二日內必可見諸明令

參議院秘書長北來

近各省議員已陸續自滬入都(當各參議員在滬時對於該院秘書長一席本擬推張公權充任嗣因張現充上海中國銀行副行長職務重要不克分身遂另推張東蓀爲秘書長(張已允就職於前夕偕同蘇省參議員)藍公武乘滬甯晚車起程北來云

徵集省官制之意見

省官制刻已將次修訂茲聞國務院昨提出五項問題徵集各省省長之意見(統限於八月內核覆來京)(甲)舊官制有碍於行政者(均屬何項)(乙)省官制迭次修正之效果若何(丙)此次修改當持何種主義(丁)應增應減之點均係何項(戊)新官制施行後當收如何之效果(俟各省一律電覆再行召集特別會議以資決定)

徐樹錚與言論界

國務院秘書長徐樹錚知報紙爲政府之益友故力爲聯絡期爲政治上之指導(除日前已特開會議敦睦感情外近又因日來京中各報社赴國務院詢問政治者絡繹不絕誠恐辦事人員散値後駐班錄事未能明瞭答復故擬仍在國務院內設一新聞記者招待室並訂一定時間以便各報館逐日派一人到院質問(徐秘書長擬每日親自出席招待)如有疑似新聞即可提出云

未來政局之新變化

本報昨紀政局前途之推測一則畧言段總理殊無輕謝責任之意已足證明(段氏決計辭職說之無據及近傳某任副總統某任總理說之未必即爲確定茲又聞)段氏對於黎大總統雖確會一度表示辭意惟經總統挽留之後段氏即聲言某以國事爲重但使賤軀可以勉支亦斷不肯撒手而去(言下頗有慷慨自任之意或謂近日各省督軍多盼望段氏留任段氏自知非彼不足維持故態度忽變實則段本軍人與尋常志行薄弱之政客不同宜有此慷慨自任之風也)段氏果去則繼任總理者前此人人心目中以爲必屬之唐紹儀氏然唐氏却自始即有遲徊審愼之態度人謂其遲遲不來乃對於外交一席不以爲滿其實不然正因一至北京各方面或竟以總理相屬唐於事前遂不能不熟思審處也(聞唐氏與人語時屢言)余果至京段芝老若竟推讓總理實令余大費躊躇夫以今日外交之艱困財政之奇絀余任總理果能勝任愉快否余不能不先自三思也(此語在接近唐氏之人多能道之其遲遲至今始聞定期北來者實原於此外間所揣測者誣也)段唐二氏之態度如此將來結果如何已不難推測其半而在國會中某一派人之意思則以爲今日無論爲段爲唐及爲其他有總理資望者出肩難局吾人匪不歡迎但必須其人自向國會中人直接表示願肩此任之意(不能由他人代爲鼓吹徒云非某某不可此其意蓋因今非政黨時代出組內閣者既非議院中多數黨之魁首)則非經如此轉折不足見尊重國會之誠意以畧存政黨內閣之規模(聞已有人晤向段總理示意囑其依照此法)向國會中人接洽雖今日既無政黨所謂接洽亦終苦不得要領但此亦不過節目上之事隨意招幾個錚錚佼佼之人物一與周旋當不致發生條件交換問題即段氏亦未必執意不爲總之國會中之一派已有承認段氏可以留任之意此則最近推見之事實也

中美借欵有成立消息

中美借欵風傳已久近聞美國三大銀行之代表者已于二十五日往謁其代理國務卿陳述願借欵三千萬(以應中國政府整理財政之用其中)四百萬立即交付(餘額當決之某以後之情勢)摩根銀行(似亦與此事有關並聞此等銀行家)似已允以中國公債票爲擔保品(此蓋欲避借欵之形式而作爲購買公債之形式以免五國銀行團之誤解云)

孫堯卿希望都川

蔡松坡上將因疾堅辭四川督軍各節已誌本報茲據政界確息云蔡氏日昨復由成都電達政府報告蜀省最近情形並懇黃陂開去督軍底缺藉資靜養病軀等語(聞大總統以蔡上將軍學識素富韜畧過人決)意允其所請擬畀予參謀總長要職(所遺之缺以陸軍中將)孫武最有希望(又一消息云暫代四川督軍兼省長)羅佩金(政府仍擬令其赴廣西省長本任四川省長一席將以)戴戡君調任云

內務部呈請開放北海

北海地方開作公園一事久爲都人士之渴望政府爲俯從民意起見決將北海開放任令人民游覽已交由內務部擬具辦法星期二國務會議經內務部提出當即議決(茲將內務部提出之原案誌如下)京師爲首善之區戶口殷闐四民所集欲謀社會之健康宜有高尙之娛樂(以故東西各國於都市所在無不建設公園棊布星羅俾資眺覽彼都人士於服務之暇休沐之日相與憩賞其間)祛無益之荒嬉爲優美之動作既可消除疾癘兼以陶淑性情易俗移風所關甚鉅(特是建設之始首以擇地爲先查京師往日名勝地點或僻在郊原或囿於寺觀按之公共游覽諸有未宜)中央公園雖較爲適中然尙嫌其過狹且他如新闢之先農壇又偏於城之西南一帶北城地方尙付闕如殊不足以示普及(且以都下戶廛之密人口之多)僅此兩處公園仍無以適應市民需要(本部綜理內務行政對於公共衛生負有實力籌辦之責自應及時推廣以慰群情現在詳加考察)惟北海地方最宜改建公園之用(該處舊址肇自金元前清因之迭增壯闊徵獵)湖水澄清林木森蔚有天然風景即原有之各項建築亦無不備極崇閎足資展拓以之改建公園允推上選(值此伏暑炎蒸卽畧加布置先行開放綜計修整道路開闢園門安設電燈購植花木及補葺掃除等項)暫以二萬元爲額仍造具預算清册詳細說明用資核考(查此項興作爲都市行政所關所需開辦費)擬即由市政公所先行籌撥應辦事宜即由該公所派員董理(至該處地面頗廣殘毀亦多修理工程需欵較鉅嗣後常年開支)擬以票價暨租金收入藉資補助(並即視此項收入之多少爲園內支出之分配)俾爲欵不虛糜事有實効(所有開放北海公園辦法是否有當祗應提出議案附具詳圖敬候公決)

粵東三千萬同胞緊急通告書

粵省財政之難至今日而極矣揆厥原因皆由龍濟光在粵數年擁兵自衛缺額侵餉祗知肥己所致(近者)龍(奉命解職粵人喘息藉可稍蘇不思)行將解職之時仍爲捲逃之計聞將士敏土廠向某洋行抵借一百萬元將有成議(並將各官產賤價售賣查龍氏)不能認爲廣東長官借債關係及處分公產不能發生效力(前月二十六日經軍務院外交代表)唐紹儀溫宗堯王寵惠通牒各國鄭重聲明中央亦已明令將龍解職(果前說非虛則我粵人萬難承認)恐各資本家各洋行尙未周知合再通告及早罷議(以免自誤)

屠龍聲中之外訊

字林西報廿四日廣州通信云佛山江門三水(汕頭陳村石龍各著名城鎭均在民黨掌握之中(汕頭爲民黨所得已三閱月其餘者於最近之兩三星期次第降附石龍之克復在於去月之廿三日縣令亦俯首歸降)今日九廣鐵路(指中國地段言)三水鐵路(與漢鐵路皆專爲運軍之用(龍濟光節節退後聚兵於省垣其勢日蹙)一般商民皆裹足不敢營業(著名之紳商及各國領事皆欲爲兩方面之勸合以拯粵於險危多數之人民心理)皆以爲中央政府當任命民黨鉅子暫署督軍以俟陸榮廷(之至中央政府之不此之圖反以)朱慶瀾爲粵東省長(朱爲舊式之官僚派素見嫉於民黨(朱之來也其必爲粵人所反對者矣軍務院雖已取消)然非可謂民黨對於中央之命令皆已奉行惟謹也(如北京當道必堅持以)舊惡之官僚治粵則粵人必羣起抗命(此必至之勢者治粵之策政府)惟有於今日粵省民黨中而有地方統治權責之人一律留粵視事而以一二著名之民黨領袖唐紹儀王寵惠之流以總其成(於上則粵局其庶有豸矣)

淚痕血迹之安徽

▲擄人刼物之惡匪 皖南著匪周貴昌耿傳緒徐寶玉許道榮等前在灣沚地方私鑄銅元刼奪商旅經舖董范世彩報告商團派隊拏獲許老四蔣玉保等犯詳送宣城縣懲辦在案詎該匪等挾范私仇時圖報復日前該匪糾集數十人各執武器逕至宣蕪交界之周皋舖將范世彩兄弟縛獲登船飛駛至蕪湖南陡門登岸向范索洋方許釋放范之家屬亦即追至惟恐傷范生命邀請地紳洪子才與匪接洽匪索六百元范予以一百四十元匪始釋范回里次日匪衆散去乃擱入南陵縣之魁潭鎭沿途强刼所有該鎭商民無一遺漏者南陵知事立予法警四處兜拏當獲蔡李許王等犯時已電禀倪省長批飭正法聞蕪湖縣知事亦拏獲是案之許道明王二葫蘆等犯刻亦訊有確供請示核辦然而皖省之厲氣已日熾一日矣

▲二十五縣之水災 霍邱五河等縣近因淮流盛漲霪雨兼旬以致受災甚重督修淮隄之員委擇利敷衍曾於前報聲述非嚴懲一二不足以儆後來刻聞皖北各邑被災者猶不僅見霍邱查本月末先後報災者凡二十五縣不過其間有輕重之分現經倪嗣冲遴委多員前往災區考查實在情形以備爲緩征免征之詳請復以中央頒發振欵十萬按縣攤撥則沾濡者似覺寥寥但安徽振撫局上年存餘振欵尙有七八萬之多乃令行財政廳查明該欵有無現存以便撥往災區助辦振撫

▲經理畏債之辭職 財政廳兼金庫設於中國銀行而銀行經理劉桐亦兼金庫主任鄭廳長日日憂貧羅掘已盡不得不令劉桐再三設法如紙幣本省兌現暨收回前中華銀行紙幣兩事劉自爲巧媳並能作無米炊但劉一手擔承久而久之竊恐逋負山積自累其身是以劉亟思脫離危險關係昨已晉京力向總行辭卸安慶經理一席見機而退不失爲智者究不卜該總行允准否也

▲應殺無赦之知事 知事之劣莫知安徽而安省最劣之知事莫如黟縣吳克俊吳前在繁昌縣任誣殺良懦席捲臟私商民恨之刺骨韓國鈞前使立令撤懲乃吳運動如神迨韓去後又獲署黟縣知事控案叢出彼猶磐石之安蓋恃有極大奧援力也近又苛罰茶商湯某湯已晉省具控業奉批准終恐難以去黟云又聞婺源縣知事王允晢辭職遞遺斯缺昨派曹九疇接替曹爲何如人轉欲詢之倪省長

扇子牌洋灰

日本東京 淺野洋灰公司

總經理 奉天 **藤田洋行**

本店 東華門大街電話二三二四

支店 鐘樓南大街電話二一一四

鐵器機器材料五金雜貨俱全

金銀鐘表寶石首飾高等雜貨

破天荒之蔘茸補血露 克羅氏金丹

張夢玖先生魯人也學識淵博其先君爲前清御醫以濟世爲主義而先生繼承其志深得薪傳復入中西醫學研究新理尤有心得卒業後曾懸壺於齊魯燕趙之間活人無算嗣充芝罘戒煙會醫官去春遊瀋勉從友人之請於奉天城裏鼓樓北路西第一巷內設**彭齡醫院**成立未久聲名大噪足徵先生醫術之高明回春之妙去茲鑒鴉片嗎啡尚禍同胞乃新發明兩種良藥一名**克羅氏金丹**一名**蔘茸補血露**專療此患無論多年之嗎啡鴉片癮毒一服此藥安然消滅毫無痛苦則其功効之神速實環球獨一之聖藥業經奉天警察廳化驗純係良劑批准無案同人等因張君抱此博愛熱誠特爲登報以告世之患病者

介紹

孫贊堯　張策安　王連坡　劉鶴齡
王子靑　單寶珊　馬潤滋　侯少卿
張叙五　張子晦　孫鼎臣　楊幹卿
楊玉泉　沈彝靑　恩沐九　劉會淸
塔惠卿　趙子雲　劉鳴岐　王琠璿
毛韻桐　劉杏圃　楊嵐亭　王子述
張復生　馬益三　丁極辰　陳會儒
李雨臣　張明府　趙鵠齋　魯棣琴

官准 克羅氏金丹本院新發明一種國貨業經各界歡迎銷售日廣遠埠若有欲代理者請修函寄本院訂章

奉天城內彭齡醫院謹啓

爲公告事案奉

奉天全省警務處飭知奉天警官補習所移併警察教練所合辦已於八月一號實行職權雖屬合一而機關仍各獨存茲定於八月十五號開學凡繙譯班各生務於開學前攜帶學費來所繳納以便授課幸勿觀望自悞前途切切特告

奉天警官補習所啓　址設省城大南門外華岩寺胡同

煙煤　爐煤　風匣煤　無煙塊煤　無煙煉煤　撫順焦子　發售所

南滿公司

奉天小西邊門大街北

（日本電話五百二十六番）中國（電話一百五十六番）

華富殖業銀行總理姚錫光通知奉天股東

前據本行奉天分籌辦處收股員石苯銓寄繳股分報告書九十一張開具收到同益合等九十一戶（另單列後）之股欵共壹百零貳萬元其欵除存交通銀行之貳拾捌萬小洋外餘捌拾貳萬係奉屬黑山縣新立屯廣集銀號北鎮縣廣濟銀行法庫縣儲蓄銀號之存條（中仍有小洋拾萬元）本總理於時已爲通融票請　財政部查驗當蒙　財政部爲分飭交通銀行奉天財政廳通融驗訖惟查奉天繳來之報告書除開具股東姓名外餘係堂名及舖店牌號且全未開列住址認股繳欵數目造具表冊稟部且在本總理疊奉　財政部飭令催將股東姓名住址並分別優先尋常股分現聲明於此次開會極有關繫等情部令如此愷切自應遵照造報以維股東權利惟查奉天分籌辦處前所繳到之股分報告書內所列載殊不完全竟無法爲具造表冊送部應請奉天諸位股東自八月一日以後二十五日以前迅將住址及所交之欵數分別優先尋常股分寄交北京東交民巷西口本華富銀行查收以憑補造表冊送部查核切勿觀望自誤特此通知茲將收股員石苯銓招列奉天股東姓名堂名牌號及所收股欵開列於後

計開

同義合陸百整股（每股大洋壹百元後準此）　德順當壹千整股　裕東紙局
五拾整股　共和當貳百整股　廣集銀號壹百五拾整股　廣益股　永裕當參百整股　貳百整股
廣濟銀號肆百整股　儲蓄銀行　廣德當參百整股　人和當壹百整股　銀號壹百整股　捌拾零股　通
濟當　行德勝貳百整股　天順長　壹百整股　廣集糧棧　天泰棧壹百整股　參百整股　銀
三拾整股　三和義　德成店壹百整股　德玉店壹百整股　德生永貳百整股　永勝公壹百整股　永興德捌拾整股　五股
壹百整股　和義股　福德泉　天聚木號　五拾整股　德合木舖　賓來興　實隆泰
壹百整股　廣和泰　德勝　壹百貳拾整股　興隆　天益公　廣合　元增燒鍋　大和堂
百整股　慶厚　壹百整股　五拾整股　皮房　韓錫九　陳燦五　張秩亭
千整股　同昌　邱子熙　向春　郭廣德　祁子貞　仙集堂
滋　五拾整股　肆百整股　孫雅　利德堂　忠恕堂　友于堂
堂　貳百整股　參百整股　五拾整股　五拾整股　壹百整股　謙益堂　德勝五股
（以上股東名單字跡細密，多處辨認不清）

奉天華富分銀行攬取大宗債券吸現金塡虛股之揭告

啓者自上年姚石苯先生創辦華富殖業銀行原爲保全東省公益而設並非爲少數奸商把持私利而來乃奉天分行遂借題護斷專利私圖股欵蹈虛債券濫領排擠他埠股東推翻公舉總理特將其非法舉動爲我商界詳細言之以免將來受其波累查石苯銓經招本行股欵一百零貳萬元係以奉屬之法庫縣儲蓄銀號黑山縣新立屯廣集銀號北鎮縣廣濟銀行存條呈部查驗其是否現欵抑係借驗爾時姚先生未置深究遂爲通融呈部財政部以信姚先生之故信石苯銓亦爲通融驗准証驗以後遲之又久始貸交總行交通紙幣貳萬餘圓其餘全欵屢催罔應亦不知其存予何所姚總理始知其不實不盡特並稽覈員秘密赴奉調查旋據該員報稱奉行實在股本只五萬四千餘圓內有以地照押借情事其他多以重利向前列之小銀號締結存而不支之寄約出具空條及倚飾充驗其所報告之股有中如裕有紙局同生藥店中和祥成記皮房永和公同義和等均認而未交股欵分文又實隆號廣集糧棧等四十餘戶皆並無認股情事甚至以勢將就其獎之零集銀行分列爲本行貳萬圓之股東兖非特股欵之虛且其所指爲股東者亦僞其處心積慮在領出大批債券吸收現金填入虛股可作無股之大股東把持全局乃姚總理不予暢發債券以遂其陰謀因恐姚總理將其作虛僞揭破等埠之先發制人之計遂嚇陶春和等在京捏詞稟部阻撓本行續請財政部查驗江浙等埠股欵一人之謂裁遂姚總理四欵爲推翻口實並招集本京無賴在並門外大壽堂飯莊私自開會並未通知股東亦未先期登報召集祇開飯一桌安假全校股欵名豪擴舉任鳳資爲總理此稱非股東亦業由維藩等稟請財政部取銷其諉校股欵亦由維藩等任另發僞總理辯明並經姚總理舉動業由財政部批准另行召集正式全體股東大會議決正可待上會表決後再爲進行一切乃陶春和等以奉天分行絕無現欵不可支持一急不暇待遂概而走險固串同姦延榮向財政部印刷局冒領本行訂印之債券一百九十六萬元姚總理毫未開知連同前以強力領去之債券三十六萬圓總其攬債券乃一吸現之術……可銀行數計而能敢以在揭告於將來必然被累之商民華富殖業銀行京津滬各埠股東楊維藩等謹白

請看錦州檢察廳知法犯法

錦城崔老聚以開泰和棧爲名縱令伊妾同伊後院居住谷衙役之女年方花信風姿俊雅平日招聚法界各界吸食鴉片密賣淫以後不知因何勾連監察廳廳長謝震協同監察官往來吸煙住宿並聯合一般在案婦女圖慕勢力逞嬌舞媚日夜歡聚一室醜聲外揚毫無禁忌彙爲包攬官事說事過錢依仗謝震出售煙膏均不犯法噫惜謝震身充司法而戀狐羣狗黨實屬不知自愛彼有管理司法之權者曷不到錦密密調查究懲以爲有職官箴者懲戒云

奉天日本站悅來棧住王德成

中國雙妹老牌

菓子露

檸檬　玫瑰　甜村　桑枝　杏仁　沙示　波蘿　苹果

菩提　士多啤厘　將此露一份開清水十份飲之則勝過市上所沽之檸檬等水此露有各菓子原質之味能解渴生津

開胃消食此乃夏天居家出外遊玩地方利便誠不可少之品也本行之菓子露已馳名多年各埠紳商衆皆讚賞請試便悉其妙

大號每瓶七毛五　二號五毛　三號三毛一

花露水

花露水之製創自歐西流消中國喜用之者既衆則外溢之利益深處茲盛言商戰競保利權之秋豈可不思挽回之策然製之未諳其法則徒誚效顰適本主人於化學一道心得有素故將生平所學稍盡義務乃廣搜奇花大集異卉製成斯露使用之者如入蘭室如遊香國且耀以中華五色旂表以雙妹牌爲記同胞其歡迎乎請認斯牌庶免碔砆混玉也

大號六毛二　二號三毛八　三號二毛三　四號一毛六

超等牙粉

此種超等牙粉乃選最淨潔之粉質加入善固齒之藥料配以除虫降火諸品參以化學新法製成常用之內則疲薾者能令夙垢與積穢全消保無牙痛及牙枯之患而瓠犀瑩玉粲賴凝香猶餘事耳

大號三毛八　二號二毛三　袋紙每包四分

潤容雪花羔　文明生髮蠟　萬應如意油　玫瑰生髮油　黃黑皮靴油　婦科調經丸　補氣血紅丸　壯陽廣嗣丸　淸香爽身粉　各種香胰子　固齒擦牙水　各種蘭花水

總發行　奉天鐘樓南　廣生行有限公司啓

東三醫院廣告

啓者本院自設立以來十載於茲凡來診療者無不審慎用事考察病源一經治該療病而除蒙受之各界信任得以日漸發達茲緣舊址房宇狹窄不足以酬諸君子雅樂處於日前遷移於舊址之北首道西洋井胡同路東大門內如蒙　光顧請玉移玉等可相也特聲明以免向左

爲公告事案奉

奉天全省警務處飭知奉天警官補習所移併警察教練所辦理本所已於八月一號接收凡該所對外存欠公私各欵本所概不負責恐滋誤會特此聲明

奉天全省警察教練所啓

志仁堂雙層化積膏

本堂於早年發明新法創成特別雙層化積膏一種功效神速與衆不同現已暢銷近遍三省遠達京都北洋各寄售處共有五百餘家非實效實驗斷不至此此膏專貼男婦氣積血積寒積食積心胃疼痛胸膈脹滿氣逆不舒噎嗝反胃氣臌水臌癥瘕痞塊痢疾泄瀉腎寒腰腿筋骨疼痛手足痲木男子疝氣腎囊潮濕婦人經血不調經前經後腰腿疼痛赤白帶下子宮寒冷久不孕育並治小兒乳積疳痞蟲積偏墜等症此膏收效甚速少者五六日多者十餘日不但積消聚散而且健脾衛生誠膏藥中之妙品也此膏每份兩張紅白藥面兩包合洋四角買十份加一份買五十份八扣收欵

各省各城寄售處

地方	寄售處
天津	隆泰和
山海關	永順和
吉林	興順恒
卜魁	慶泰興
城廠	公悅成
錦縣	益興公
梨樹	富盛泉
岫岩	復元公司
復州	德益厚
鐵嶺	福合盛
東平	三文達
熊岳	廣順利
遼中	萬聚長
海龍	永興東
營口	福有長
北京	太谷店
西安	福合慶

莊河　西豐　公主嶺　遼陽　安東　新民　長春　大連　牛莊　蓋平　寧遠　營口　法庫　西豐　廣寧　山城子　海龍
義　福　福　豐　福　文　信　天　恒　瑞　益　德　東　東　全　鴻
德　長　德　春　泰　賜　萃　成　和　昌　興　盛　生　興　福　順　興
成　太　昌　興　益　生　堂　湧　福　德　德　東　永　順　盛　成　永

朝陽　臨江　赫爾蘇　五站　千金寨　台安　鳳城　金州　撫順　山城子　大孤山　千金秦　海城　義州　山城子　輝南　公主嶺
福　東　湧　富　恒　德　恒　廣　天　興　長　天　慶　寶　興　全　三
盛燒　和　源　盛　興　意　聚　盛　增　盛　豐　增　成　增　盛　順　合
鍋　長　居　通　茂　永　德　義　源　源　東　和　湧　源　東　公

寬甸　本溪　大東溝　通化　伊通州　盤山　大民屯　清河門　檬子哨　安東　東平　洮南　大孤山　興京　孫台　金屯　大連
公　張　中　源　復　德　裕　義　興　益　天　正　豐　德　增　廣　協
順　碗　和　興　興　慶　泰　盛　順　增　心　泰　順　益　源　茂
勝　舖　德　東　湧　隆　興　成　遠　大　合　利　永　昌　湧　盛

新賓堡　黑山　孫台　海龍　懷仁　長春　田莊台　長春　鐵嶺　開原　新兵　綏中　牛莊　通江口　懷德　朝陽　蒲石河
協　德　全　公　記　福　德　福　天　永　增　萬　德　滙　義　雙　天　順
德　勝　成　盛　議　當　盛　聚　合　慶　益　發　隆　興　與　興　增　懋
永　順　永　當　行　和　興　慶　東　昌　鍋　號　溢　泰　長　東　德

通化　撫石　大平　海　太平　八面城　昌圖　公主嶺　懷德　開原　柳河　驛　西安　遼源　彰武　雙城　遼源
萬謙　同　元　城　仁　巨　廣　大　德　義　天　增　長　同　洪　天
泰　聚　升　增　裕　源　昌　慶　亨　順　興　裕　福　興　義　順　合
興　隆　合　隆　泰　盛　成　合　久　亨　和　益　湧　和　泰　盛　合

強種補元丹

此藥專能強種強種必須以補腎爲先補腎尤必以補元爲主故製此丹強種補元獨推良劑請試用之庶知功效主治男子先天秉賦不足後天脾胃虛弱諸虛百損五勞七傷熱發咳嗽自汗盜汗腰腿酸軟精神疲倦五更腎瀉腎囊潮濕腎寒疝氣便濁遺溺遺精或中年房勞過度精髓虧乏之陽痿不舉或思慮太過神精耗傷驚悸心跳或老年酒色嗜好精髓枯竭陽之絕嗣等服症之神效誠爲強種補元之良品也每大盒四兩價洋一元小盒二兩價洋五毛

神效鹿胎丸

蓋鹿乃仙獸得百草精華其功在角胎秉牡鹿之精牝鹿之血得完全氣血成形加藥料爲丸專治婦女經血不調或前或後或多或少其色紫黑成塊臨期腹疼痛或經閉經漏赤白帶下子宮寒冷久不孕育或受孕不安素慣半產服之神效每丸價洋二角每盒十丸價洋二元

北京 農商部商標註冊巴拿馬賽會農商部發給獎憑奉天巡按使備案佈告專賣

中國電話六百六十七號

本號開設奉天大東門裡路北　志仁堂啓